時報

中華民國念五年四月五日星期日

今日隨報附送圖書時報一張

今天本報二大張 本埠另加本埠增刊半張 售國幣三分四厘

第一萬一千三百三十六號

內政部登記證警字第五三三號

時報廣告刊例

時報每星期日附送圖書時報

定報價目 本埠及日本一個月一元 三個月二元九角 六個月五元七角 九個月八元四角 全年十一元 南洋歐美一個月二元四角五分 三個月七元一角五分 六個月十四元一角 九個月二十元大角五分 全年二十七元四角 郵費先惠郵票九五計算 本報地址設於上海四馬路大新街口第一九九十四號（即神仙世界原址） 電話九一七三三（雙線）轉接各部 電報掛號二五一四

不要出了買油錢 站在黑暗中

買燈泡應從亮光着想

如果貪便宜。悞購雜牌劣泡。則出十足電費。僅得六七成亮光。猶如出了買油錢。站在黑暗裡。結果大吃其虧。**奇異安迪生・亞司令・飛利浦・太司令**四種老牌燈泡。發光加多三成。用電既省。並且耐久。已經數萬用戶實驗証明。上海電料店十之九皆點用此四種老牌燈泡。其經濟合算更可証明。君如欲出同樣電費多得三成亮光者。務請認明購買**奇異安迪生・亞司令・飛利浦・太司令・**商標。勿聽滑頭店家用雜泡混售。

用戶可隨時寫信至上海本公司營業部。當即派員前來用光度測量器。當面証明。

用此四種老牌燈泡發光多出三成

奇異安迪生老牌 EDISON

OSRAM 亞司令

飛利浦 PHILIPS

太司令 TUNGSRAM

中和燈泡公司

營業部上海四川路一一〇號二樓

H-2-36

今日引翔鄉賽馬

第一六三期賽馬於今日舉行下午一點三十分起賽會員摇彩票每張二元在第十次開獎第九期常年大賽馬大香賓票每張五元業已開始發售 自寧國路口直達馬場有公共汽車駛行觀客往返非常便利

中國賽馬會書記譚雅聲

商務印書館影印

縮本 四部叢刊初編

保存善本真相

四部叢刊初編多採宋元舊槧、餘亦佳刻精鈔、早已見重藝林、茲編保存行款、攝影精印、善本真相依然不失、

售價極度低廉

全書凡八千五百七十三卷、紙面平裝本預約價國幣一百五十元、平均每卷祇合一分七釐半、可謂低廉已極、另備布面精裝本、預約價亦僅售國幣二百元、又訂有分期交款辦法、定購平裝本每月祇須付十五元、定購精裝本每月祇須付二十元、尤覺輕而易舉、

全書年內出齊

平裝本分訂四百冊、精裝本分訂一百冊、均於本年內分三期出齊、六月底開始出書、餘於九月底及十二月底續出、俾得早覩厥成、

取攜便・佔地少

叢刊初編原裝二千一百十二冊、今改製新版、并合冊裝、精裝本僅訂一百冊、平裝本亦不過四百冊、取攜均極便利、裝入書櫥（櫥樣如附圖）僅佔寬三尺二寸之地位、隨處可以陳設、

預約於本月底截止

（版式）四開版本、典紙膠版精印

（冊數）平裝本四百冊 精裝本一百冊

（預約價）平裝本一百五十元 精裝本二百元 另定分期交款辦法

（郵費）國內十元

目錄樣本備索

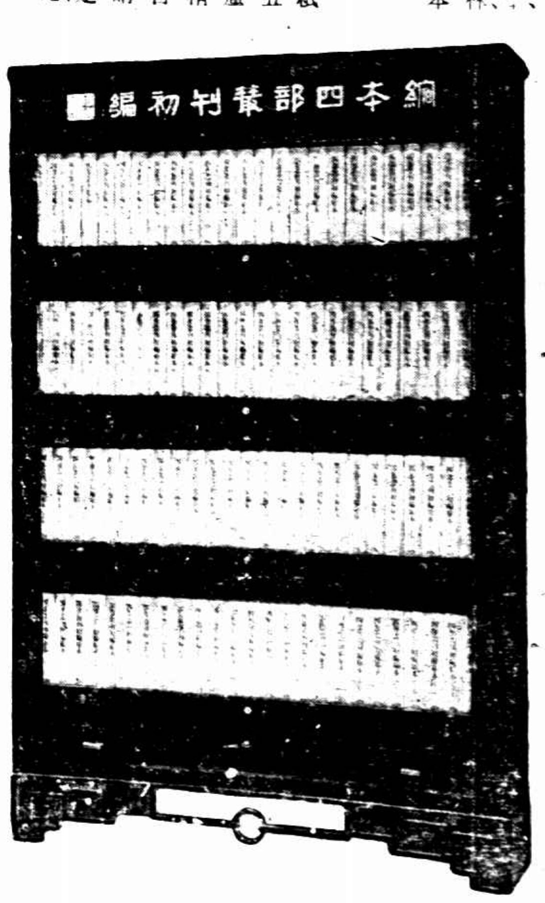

原高市尺五尺三寸 寬三尺二寸

271

ENGLISH WEEKLY

New No. 177

英語週刊

▲改進版式 ▲充實內容

新一七七號 要目列下

- Books Published in and During 1935
- H. W. Longfellow's "The Wreck of the Hesperus"
- A Cartoon
- Letters by Men of Letters
- Stories from Famous Books
- Exercises in Punctuation
- After Twenty Years
- Dramatic Readings
- Chinese Mottoes Translated
- Some Names of Beasts, Fishes, Birds, and Insects
- Cross Word Puzzles
- English by Chinese Students
- Weekly News

每冊五分 預定半年廿五冊連郵費一元三角 全年五十冊二元五角 郵局均可代定

商務印書館

276

OCCULIN 沃古林眼藥水

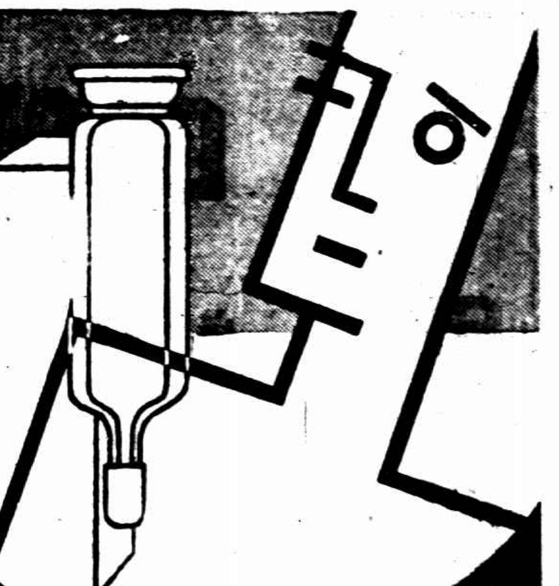

眼目為人體向導之要官、一人精神之充足與否、全視眼目之明澀而定、故吾人當愛護眼目、常備科發沃古林眼藥水、遇有模糊、或灰沙飛入、即可滴之少許、以保萬全、科發沃古林眼藥水、為專治目疾之無上良藥、風靈全國、已七十年、無論新舊目疾、暴赤腫痛、羞明膜影、黏迎風流淚、均奏神效、各大藥房均有出售

上海科發大藥房監製　各大藥房均有出售

黃益壽醫師專割包皮過長

▲注意▼

事實證明

包皮過長之害

新賜貝命

獨器製劑中之傑出品

凡在戒除鴉片期內採用新賜貝命及時調補、則能完全斷癮、精神充足、體力堅強

主治　神經衰弱　陽萎早洩　遺精腎虧　耳鳴目眩　腰痠腿軟　腦弱失眠　貧血氣喘　病後失調　久年不育

本品曾經中央衛生試驗所化驗給證

分銷處　上海南京路　南洋藥房

中國總經理　上海德勝洋行　靜安寺路　格路白路　各藥房均有出售

唐拾義久咳丸

◆功用說明◆

一治傷風咳嗽之咳　一治哮喘氣喘之咳　一治老人痰喘之咳　一治天行時疫之咳　一治[illegible]之咳　一治[illegible]之咳　一治[illegible]之咳

一治[illegible]之咳　一治孩子百日之咳　一治胎前產後之咳　一治四時感冒之咳　一治新久勞傷之咳　一治[illegible]之咳　一治酒色傷肺之咳

一可日咳夜咳[illegible]

如實為治咳之聖品也

售價一元二角　世界各埠均有出售

上海廣西路角唐拾義大藥房發行

滬市慶祝兒童節

一萬餘兒童熱烈參加

▽…吳市長訓詞望各界注意殘廢兒童

昨日爲第六屆兒童節、又逢兒童年實施時期、本市各界特於昨日上午九時起、在市中心區體育場舉行擴大慶祝典禮、八時許、全市小學二百餘校、學生一萬餘人、即分乘公共汽車及搬出汽車陸續到達市體育場、至十時正、始升旗開會、

參加兒童　全市小學參加者、計市中・時光・貧兒教養院・北一女子部・澄衷・培德・平涼・華明・新群・萬象・三樂・汎愛・南區・南黨・蛋業・承餘・潮惠第二・修德・崇化・華華附小・北德・中國實業・毓德・正修・小・清涇浦東江南造船所・明惠・仁惠・寧波旅滬同鄉會第二・公益・錢濤・育智・成化・輪船・木業子弟・北一・私立東民・洒陽旅滬小學・自強・農壇・勝溪・游民習勤所・尚文・佛教會慈幼院・華志・洋涇・閘北慈善團惠民院・維屏・高昌・啟業・永樂・寧波第七・振新・念華・精華・華實・完白・利生・步高・虬寶・江境・和安・育德・西江・育才・樹基・民智・東江・彭南・世美・建德・塘裏勵志・統益・上紗廠・西成・務暁・寧波旅滬第二・愛群女子・中道・正誠・培本・錢江・養誼・紹興旅滬第一・一心・市南・培北・正中・大華・養正・倉基・市北・適用第九・智民・隣關・寧波旅滬第八・時光・虬江・燕灣・時華・俞涇・新民・石泉・管弄・中溝・殷行・中心實小・道中女學・浦濱・草塘・私立上海・上海幼稚園・上海復興・博惠・唐灣・尚德・新且・建國・海水・申新第一職工子弟・商務・安順・塘西・中華・朝宗・正德・民立・惠工・職習・誠忠・亞光・滬北・民國・時敏・廣饒女小・立業・慈幼教養院・振新・振西・益泉・寶球・正蒙・寧波第七・江橋農村・正誠・虬北・左德・聖保羅・人和・中山・珠玉業・市北附小・時化・泉漳・培文・亞東・甬光・眉州・務本附小・崇新・崇化・鏡清・萬竹・麥村・存德・公益・通惠・閘北・華電・南洋・樂園・西史宅鎮・字學校・閘路・寧波旅滬第十・蔡宅・偉達・志成・浦緯・勞工教育委會十三勞工・立德・春聞・遠東・見科及西湖旅行團等二百餘校、

市長訓詞　[illegible]

各致贈品　繼由市黨部委員邢琬及市教育局長潘公展先後演講、均勗祝福兒童健康之詞、最後由和安小學學生蔣保禮・西湖兒童旅行團代表翁文燦等先後致答詞、由市長各贈兒童節紀念箱各一、最後由市長接見各小學學生代表、

窮苦兒童　本市窮苦兒童、昨日下午在大場舉行盛大集會、小朋友到會者有山海工學團八團小先生小學生及寶山工學團西湖流浪兒童工學團西湖兒童旅行團等數百人、大朋友到會者有陶行知・黃齊頑・汪達之・張家驥等及附近農民工人數百人、會場一切、均由兒童主持、

遺失聲明

哮喘自療法

安徽六安荒重

人吃人

呻吟木絕付刀砧　尸骨未寒投湯鑊

[illegible]

懷斧欲傷猪毛廠主

供出主使人未獲　傳到原告候指拘

兩犯拘

西門公安分局昨由四馬路巡捕房解來案犯仲國林、黃漢祥兩人、緣仲等攜帶凶器利斧兩把、意圖行凶殺人、在租界被探捕查獲、該分局當即訊問、據仲國林供稱、廿一歲、鹽城人、在三四天前、有周志成來說、斜土路五九號華盛猪毛廠板柱云卿及工會主任徐士桂、與雅賓人路局門路漢益猪毛廠主桂四結仇、故要我們幫忙去砍傷他、後來我們商議、有黃漢祥等在場的、昨日下午六時、周志成邀我同去、至五馬路品芳茶樓去尋桂四時、適被捕房拘獲等語、又據黃漢祥供、卅八歲、揚州人、餘供與仲國林相同、經西門分局黃代理局長飭令偵緝分隊長派偵緝員等前往偵查、周志成及徐士桂均逃匿無着、並傳原告漢益猪毛廠主桂四到局、以便指拘解辦、

綁殺林白子凶犯

霍浦曼已經處死

其妻指溫德爾爲正犯

◎特倫頓三日路透社電、綁殺林白子案兇犯霍浦曼今晚八時四十七分執行死刑、始終未承認有罪、渠入死室後、有衆四十五人圍觀之、但霍不發一言、渠顏色慘白、有憔悴象、但不待扶掖、自向電椅趨去、霍坐電椅後一分鐘、發電二次後、經醫士三人證明霍巳身死、霍妻在行刑前曾作最後一度之努力、擬救其夫、親自正式宣誓、指溫德爾爲綁去林白子之人、辦理霍案之檢察長韋倫貪與紐遜西州長賀夫曼乃作半小時之晤商、但結果爲州長不復有展緩死期之權、於是霍之生命遂無望矣、

◎特棱吞三日國民社電、綁殺林白愛子之霍浦曼、已於今日執行電刑、行刑地點在紐傑賽州威化監獄內、執行時間爲今晚八時三十分、正式宣告執行死刑則在八點四十七分、霍氏於受刑前迄未承認罪狀、亦無隻字遺言、走近電椅時態度甚爲堅決、未欸他人援助、自行坐入椅中、當其行至行刑室時周圍空氣甚爲緊張、室門啟時、霍氏立於其前、留有片刻、以待室門之全開、俾獄卒得自旁走入室中、霍氏上身穿一灰色之襯衫、露其前胸、袴係褐色、新不復成形、足穿無鞋、新由獄中理髮匠爲其理髮、光可鑑人、右足袴已撕破、俾便裝置電極、霍氏就坐椅後、行刑人伊列華及其助手即將潮濕電線週繞其全身、電椅之前則有證人十二人、新聞記者六人、靜聽其遺言、但霍氏未有何陳述、行刑人漸走至椅後、俾啟鐵箱之鎖、並電椅之旁佈置檢皮、以待其助手之信號、然後撥動電鈕、一響之後、霍氏身體向前蜷曲、於是再行切斷電流、重行增加檢度電流、始行關閉、約分鐘後即由獄醫生檢查遺體、並宣告霍氏已死、

全新結婚禮服出租

上海洋服公司

北四川路老靶子路口　電話四一七二五九號

聾啞注意

施小姐辯論自首

（緊接第五版）

成立、其見解顯有錯誤、檢察官對上訴意旨之答辯、尤欠允當、伏祈鈞庭鑒核、撤銷原判決、除依刑法第五十九條減刑外、更依六十二條規定予以減輕、以維上訴人在法律上應受之利益、

此外、尤有不能已於言者、查告訴人於原審判決後所呈補上訴各狀中、一則曰、「順天時報殺施從濱死刑、孫傳芳判處、顯係經過官判程序、」繼則曰、「被告見先父傻身入寺、身無武器、自信暗殺便易、始回家取鎗、」詐爲捨身壯烈、已屬可疑、」再則曰、「處刑七年、被告猶上訴希冀再減、其無捨身之意、可想而知、」骨鯁在喉、誠不能不有所申辯、㈠查當時順天時報、載有孫傳芳江日通電一則、宣布業將先父處死、該報編輯遂於該江電前、標以「施從濱死刑、孫傳芳判處、」

惟查該電中並無由法裁判處以死刑之字句、似此遠隔千里、報館編輯之隨意標題、豈足據爲曾經軍法裁判之佐證、曠觀該電、竟無一語道及先父罪狀、斯更足徵先父生前並無率同白俄蹂躪地方情事、否則孫氏於此種性質之通電中、又安能不大書特書之者乎、告訴人如斯強詞、所謂心勞日拙、適足以暴露其短、㈡上訴人於其實施殺害孫傳芳之前、竊念孫

曾將兵十萬、今雖解甲、但坐擁巨貲、出入必有保鏢者衛護左右、仇未得報、自身或難免遭其慘戮、比數度入林偵察、果悉孫氏每赴聽經、均有侍衛者與俱、上訴人自分無幸免、遂預備告國人書、及說明卡片、俾有會人士、於上訴人殺仇身死之後、知所以殺孫之由、不死則自首、聽候法律裁判、其無行險僥倖之心、固已昭然若揭、適告訴人竟謂「稱」壯烈、已爲過譽、謂其捨身、亦屬可疑」、試不能不有以辯明之、㈢竊上訴人捨身爲復仇、今仇已報、宿願得償、自身安危利害、固非所計、第

既未遭慘戮而受法律裁判、則在法言法、於法律上所應受之利益、亦不能緘默無爭、茲查原審雖依刑法第五十九條規定、判決減輕一刑、惟於自首、則未予認定、致上訴人未蒙自首減刑之利益、爲能不依法上訴、以求救濟、適告訴人謂無捨身之意、豈能自安緘默、謹此附帶答辯、伏維鈞庭鑒察、實爲公便、謹狀河北高等法院刑一庭、轉呈最高法院公鑒、具狀人施劍翹、撰狀人胡學彝、

民智中小學旅行杭州

國民政府航空公路建設獎券辦事處

發行第二十二期獎券

發行數目　本期獎券共發三十萬張、每張分作十條、每張售國幣拾圓、每條壹圓、共計三百萬圓

獎金總額　獎金總額共國幣壹百四十九萬九千九百五十圓、實售券數無論多少、獎金概由財政部保證、依照下列獎額十足付給、獎金之分配如左

一等獎一張	獨得廿五萬元	共廿五萬元
二等獎四張	各得五萬元	共二十萬元
三等獎二十張	各得一萬元	共二十萬元
四等獎一百張	各得二千元	共二十萬元
五等獎三百張（與頭獎末三字相同者）	各得五百元	共十五萬元
六等獎六百張（與頭獎末三字號碼相同及二三等獎末三字號碼任何一次相同者）	各得一百元	共六萬元
一等獎末二字相同九十九張	各得五十元	共四萬九千九百五十元
一等獎上下附號二張	各得十元	共二十七萬元
一等獎上下附獎二張	各得六千元	共一萬二千元
二等獎上下附獎八張	各得一千元	共八千元

總共中獎之券三萬一千零三十四張　共國幣一百四十九萬九千九百五十元

開獎日期　民國二十五年五月八日在上海當衆開獎

給獎日期　獎金於開獎後七日憑中獎獎券向各地中央中國交通三銀行十足領取

何處購券　凡懸掛獎券辦事處之監地白字標識之公司銀行商店均有出售

附白　第二十一期獎券業於本年四月三日在上海逸園當衆開獎所有中獎獎券可逕向各地中央中國交通三銀行兌獎至第二十一期中獎獎券給獎之有效期間爲自民國二十五年四月十一日起至民國二十五年九月三十日止

交通銀行通常股東總會開會通告

[illegible]

交通銀行董事會啓　二十五年三月十七日

中國銀行舉行股東會
報告去年份損益及決算
通過純益分配改訂章程案
廿四年度純益三百六十餘萬元

本埠訊、中國銀行第十九屆常股東總會、於昨日下午三時、假座香港路銀行俱樂部下樓議事室舉行、出席股東宋子文・張公權・錢新之・席德懋・胡筆江・宋子良・李馥蓀・貝淞蓀・葉扶霄・王延松・盧學溥・陳輝德・馮耿光・胡蘊齋等、代表股權二十七萬餘股、由董事長宋子文主席、報告二十四年份營業狀況及決算案、並通過改訂章程

開會秩序　三時正、全股東先後到會、已足法定人數、當由主席宋子文宣告開會云、查本行舊章第五十六條、及依據商章程經行總會議決修正行章程第五十五條、股東總會開會、非有會員七分之一以上、股本三分之一以上到會、不得開會、本行股本已收足四十萬股、三分之一以上應爲十三萬三千三百三十四股、會員共二千八百七十三人、七分之一以上應爲四百十一人、今到會股權爲二十七萬一千二百七十二股、到會人數爲五百七十二戶、均已逾越規定之額限、應即照章開會、秩序如下、(一)振鈴開會、(二)全體會員向黨國旗及總理遺像肅立、(三)主席恭讀總理遺囑、靜默三分鐘、(四)主席致開會詞、(五)報告及討論、

損益報告　開會如儀後、由主席致開會詞、並報告該行二十四年份營業情形、(詞長從略)、茲錄其損益情形報告書原文云、

查本行二十四年份全體純益三百六十萬〇二千三百五十七元九角八分、就損益各項分別言之、利益項下、爲利息及兌換一千一百二十[illegible]萬八千八百十七元七角一分、匯水一百十五萬〇四百九十一元一角七分、手續費及其他、一百〇二萬〇四百六十五元七角七分、共計一千三百四十[illegible]萬九千七百七十四元六角五分、損失項下、爲各項開支、七百二十[illegible]萬九千六百[illegible]十七元一角七分、攤銷發行稅、及製券費一百二十五萬六千三百〇九元七角八分、營業用房產器具折舊、一百三十一萬一千四百六十九元七角[illegible]分、共計九百八十[illegible]萬七千四百十六元六角七分、損益相抵、純益如上數、比較上年純益一百九十三萬三千三百十七元〇一分、計增一百六十六萬九千〇四十元〇九角七分、轉各科目分別比較、上年損失減少者、爲攤銷開辦費等項、利益增加者、爲利息・手續費・兌換損益、收入租金等項、損失增加者、則爲各項開支・營業費・攤銷發行稅・及製券費・營業用房產折舊・營業用器具折舊等項、以上各項、出入相抵後、本年純益比去年增加如上數、

決算報告　次由監察人會報告二十四年份決算案云、本行二十四年上下兩期決算表冊、由總管理處先後送到、查二十四年底全體資產項下、計十四萬〇二千一百九十五萬三千七百〇六元一角二分、負債項下計十[illegible]萬〇一千[illegible]百[illegible]十五萬一千三百四十八元一角四分、超過負債總數三百六十萬〇二千三百五十七元九角八分、即爲二十四年全體純益之數、所有決算各項表冊、業經覆核無誤、除將損益情形、另具報告書送閱外、特此報告、

純益分配　繼由董事會提出二十年份公積金及股利分配案、報請大會通過、其分配數額如下、全體純益、三百六十萬〇二千三百五十七元九角八分、一、提公積金三十六萬〇二百三十五元七角九分、照章按純益總額提十分之一、下餘純益三百二十四萬二千一百二十二元一角九分、(一)官股正息八十三萬九千七百二十六元〇三分、一月至三月共九十天、照舊章七厘按五百萬元計算、應爲八萬六千三百〇一元三角七分、四月至十二月共二百七十五天、照新章五釐、按二千萬元計算、應爲七十五萬三千四百二十四元六角六分、(二)商股正息一百四十萬元、照章七釐、按二千萬元計算、應爲上數、共計官商股正息二百二十三萬九千七百二十六元〇三分、與下餘純益比較、尚餘純益一百萬〇二千三百九十六元一角六分、歸入滾存項下、最後討論改訂章程原案云、查本行去年、奉財政部訓令、增加官股修正條例、業經於第十八屆股東常會、提請討論、關於增加官股一案、業經議決股本總額四千萬元、官商各半、授權董事會與財政部協商、此案於閉會後、本財政部令准照辦、關於修正條例一案、除財政部令准將本行條例修正案內第十三條董事十七人改二十一人、部派九人、商股選任十二人外、其餘所修正各條文、大致與原條例同、無須多加修改、當場各股東均無異議、並於閉會後、通函各股東查照在案、至本行原有章程、自應依據本行條例爲當然之修改、於二十四年五月二日、提經行務總會議決、在未提交股東總會以前、暫行依照本章程規事處理、一面先行呈報財政部備案、現値股東常會開會之期、理合提請會議決施行、決議一致通過、至四時議畢、進茶點後散會云、

接洽鐵債抵押
銀行界對原則已表贊同
積商數額利息期限問題
張嘉璈抵滬

本埠訊、鐵道部長兼中央銀行副總裁張嘉璈、昨晨七時由京乘車抵滬、在北站下車後、即返私邸憩息、旋赴中央銀行處理要公、據記者探悉、張氏此來、係繼續與滬銀行界接洽第三期鐵路公債一次發行四千萬元之抵押事宜、蓋張氏在赴西南視察鐵路前、已數度與銀行界接洽、銀行界對抵押原則、已表贊同、茲者將繼續商談抵押數額及利息、限期等問題、預料短期內可望商妥簽訂合同、據聞該項借款、大部份將作爲發展粵漢廣九等鐵路之用云、

財孔抵滬

本埠訊、行政院副院長兼財政部長孔祥熙氏、前因蔣院長歸甲掃墓、代行院務、已兩三星期未來滬、茲以滬上中央銀行行務等要公待理、爰於昨晨八時二十分、乘早特快車離京、十一時五十分許抵無錫下車、游覽惠泉山等名勝、下午五時三十分、由錫乘車來滬、當晚八時五十分到埠、在真如下車後、即返西愛咸斯路私邸休息、今晨起到中央銀行辦公、接見銀行界、聽取滬市最近金融情形之報告云、

佛郎復有恐慌氣象
滙市殊形騷動英鎊需求甚殷

◎巴黎三日路透社電、佛郎復有恐慌氣象、致持有法國公債券者、咸紛紛售出、今日滙市殊形騷動、英鎊需求甚殷、英鎊價高至七五・三〇、外間盛傳銀行利率、明日將續提高、說者謂此種發展乃資本投機復見活動所致云、

名馳中外
天壽堂藥行
蛤蟆丸　婦女經期不調　肚痛不育速服
海狗丸　專治男子腎部　虛弱腰膝酸軟
上海代理處
唐拾義藥廠　濟華堂藥房　太和藥房
先施公司　大陸公司　公達藥房
中外各埠均有代理

逸園　亞爾培路
今晚八時半起賽
下期大賽
星期三晚八時半起賽
電話八二〇七二　四五

日本銀行停售後
日公債漲

◎東京四日同盟社電、日本銀行二日發表停售公債之結果、四日公債市場極形活潑、即第一次四厘遞期先貨漲至一百元零五分、赤字公債現貨九十九元九角、幾達票面價格、比發表停售以前增漲六角、其各種赤債、亦均有一角乃至兩角之漲價、

將購小麥供振濟用
數達二百五十萬布施爾
美農長聲稱

◎華盛頓三日路透社電、美農長華萊士今日聲稱、政府將於七月一日以前、在華盛頓鄂萊岡埃達荷三州採購小麥二百五十萬布施爾、以供振濟之用云、衆料此舉時使太平洋西北一帶所存之小麥爲之減少、

德報否認德幣將減值

◎柏林三日哈瓦斯社電、外傳德國幣值行將減低、該國商務政策、亦當改變、此訊頃由經濟部長沙赫特博士機關報「德意志經濟報」予以否認、並謂在目前情形之下、德國不願蹈貨幣貶值之危險、「德國此際所行財政經濟政策、切合實際、自以賡續推行之爲愈也」云、

索欠被毆
孕婦受重傷

揚州訊、江都八區公道橋河東長生圩民王開甲之妻彭氏、因索欠債務人王玉良、糾同友人紀恒山王在山之妻及王秦官子等多人、聚毆成傷、腰部尤重、傷及彭氏所懷三月胎、勢頗危險、今(三日)晨九時、開甲雇人抬彭氏入城、投江都地院檢察處請驗、並具狀訴請拘究、當經下檢察官式琦開庭、飭回就醫、候補傳被告偵訊、

魏道明孫家哲
今午同輪抵滬

前司法行政部長魏道明、月前由滬南下、往迎中委王寵惠、原擬偕同王氏北返、嗣決定暫留港粵、俟王氏與中常會主席胡漢民商洽消息、茲魏氏奉胡氏之命、於前日乘昌興公司加拿大皇后號輪由港返、同行有西南政務委員會委員兼閩省政府委員孫家哲、奉駐粵綏靖主任陳濟棠之派、北來晉謁中樞當局、接洽要公、籍由香港、趁與魏氏同輪、據輪公司消息、該輪於今午十二時半抵滬、在東百老匯路公和祥碼頭停泊、聞魏氏抵滬、即謁晤王寵惠氏報告、孫氏俟會晤中常會委員會委員長行營總參議蔣伯誠後、即行晉京、分謁各局、商陳一切云、

浙童軍大會
舉行檢閱禮
到一百〇二團六千四百餘人
黃紹雄任總檢閱官

杭州通訊、浙江全省第五次童子軍大會、於四日上午九時、在南星橋大營盤舉行檢閱、由省主席黃紹雄任總檢閱官、省政府省黨部各委員爲檢閱官、省黨部常委羅霞天代表蔣院長致訓詞、計到男童軍九十一團、共五千三百八十二人、女童軍十團、九百五十二人、幼童軍一團、三十二人、總共到一百〇二團、六千四百二十六人、較去年三千餘人、增加一倍、上海青年會男女童子軍、適在杭露營、故亦參加、下午舉行課程比賽、晚七時、舉行提燈大會、今(五日)日拔營歸去、

王寵惠返滬休養
預定兩星期後再入京

力疾入京之王寵惠氏、三日晚十一時偕同秘書謝執正・蕭金芳兩氏、乘夜快車離京來滬、四日晨七時許抵北站下車、當即先往就醫並訪晤親友、直至十時許始折返高恩路胡宅休息、並會晤程天固氏、陳逸凡晤蔣院長之結果、俾當達中常會胡主席、記者曾晤王氏於北站、王氏以鼻膜炎二次復發、上唇紅腫、滿塗藥膏、不便談話、乃囑謝蕭兩氏代爲轉達一切、據談、王氏此次入京、第一日酬酢頗繁、因之第二日鼻疾復發、當即赴中央醫院診治、醫生謂須休養三星期方可根治、王氏故特返滬繼續就醫、並資休養、惟以此次在京勾留時日短促、預定訪晤之各同志及親友、均未及會面、故決俟痊愈之後、再行入京一行、然後來滬候輪南下、至於再度入京之期、至少當在二星期之後云、(中央社)

小沙渡
兩幫工人械鬥
江北與紹興爲搶生意

昨晨七時許、小沙渡蘇州路內外紗廠附近、有江北與紹興兩幫碼頭工人發生械鬥、起因於蘇州河內有一磚石船、由紹興幫小工搬運、忽被江北幫小工發覺、當即與之理論、不歡而散、詎料後不久、雙方各邀到大批工人、手中多執凶器、如臨大敵、所幸該管捕房聞警、立即派到大隊巡捕、將雙方工人驅散、結果有一紹興小工、頭部受傷、

誣指教員爲摸竊
崗捕稱贓款由賣票交出
庭諭陳阿囝交一千元保

法商電車公司第一八七號賣票員陳阿囝、上月十六日在該公司二路電車上賣票、由徐家匯駛往十六舖、經過金神父路口、有小學教員常熟人沈志祥、由該處上車、因細故口角、陳竟誣指沈爲摸竊賊、乘客徐海峰羅少卿鳴不平、陳又指徐羅二人爲賊黨、報告崗捕韓春懷將沈志祥等帶入捕房、徐羅二人當時釋出、至沈志祥則因陳堅

指爲摸竊　故捕房將沈解送第二特院刑八庭審訊、經陳樸生推事訊明沈志祥毫無竊盜罪嫌、當庭判決無罪、同時認爲告訴人陳阿囝有誣告嫌疑、諭知交五百元保、候送檢察處偵查、法商電車公司因陳誣告乘客爲賊、亦將陳之制服剝下、停止職務、陳因無力覓保、被第二特院收押看守所、昨由王任檢察官開第二法庭偵查、沈志祥・羅少卿・徐海峰・韓春懷等均經傳到案候訊、據被

陳阿囝供　稱、在法商電車公司服務有年、平素對待乘客十分客氣、上月十六日沈志祥等由杜美路上電車、在亞爾培路金神父路之間、沈志祥摸竊我大洋票、被我發覺、羅少卿等突來幫助沈志祥、所以我鳴捕將他們捉住帶到捕房、並無誣告、繼據

沈志祥供　稱、月十六日我由金神父路上電車、並非由杜美路上電車、因爲天雨、當票陳阿囝他說電車沒空、要推我下車、因此口角、經巡捕勸開、不料他又鳴捕誣指我爲賊、同車乘客羅少卿等均出來主張公道、他竟指羅少卿等爲同黨、幸經鈞院訊明無罪、羅少卿・徐海峰二人均證明陳阿囝

誣良爲盜　又據崗捕韓春懷證稱、出事之日、陳阿囝拿出大洋票子、說是被竊之贓款、要我帶沈志祥等到捕房、王檢察官核詢、陳阿囝准交一千元保、遂諭本案偵查中止、

常州計劃收容私娼

常州訊、本邑公安局長許寶光、以近來各旅棧私娼充斥、雖經派員嚴密檢查罰辦、仍不能肅清、特計劃設立婦女教養所、以便收容私娼、

債市
强制拉提甲種獨挺秀上漲
餘皆跌一角半至五角不等

[illegible]

標紗花趨勢平庸

標紗　昨(四日)前市市況、無特殊表現、[illegible]

現紗　[illegible]

標花　昨(四日)前市交易[illegible]

現棉　市況、到貨和緩、[illegible]

標金
人心平疲忽趨美勢
供求不旺回跌五角

昨(四月四日)金市現、忽趨美勢、同業供求不旺、實勢[illegible]

現貨　[illegible]

掉期　[illegible]

揭價　[illegible]

條額　[illegible]

銀樓飾金　[illegible]

海外匯電　[illegible]

海外銀電　[illegible]

匯豐掛牌　[illegible]

中央銀行掛牌　[illegible]

銀洋錢市　[illegible]

外滙
近平遠鬆

昨(四月四日)外滙[illegible]

英滙　[illegible]

美滙　[illegible]

南米市　[illegible]

滬北米市　[illegible]

上海橡皮股票　四月四日上午成交[illegible]

金業交易所　[illegible]

紗布交易所　[illegible]

今晨國外商電

紐約市場四日電訊　[illegible]

倫敦市場四日電訊　[illegible]

招商局
船期廣告
江華　建國　新江天　海晏　新豐　海元　海亨　新銘
[illegible]

日本郵船公司
上海北京路二十一號　電話一二八〇
長崎丸　上海丸　[illegible]
[illegible]

「摩登時代」小感

穆時英

因爲嫌惡那些亂七八糟的所謂「影評」，我一點理性也沒有地對於電影作品的本身也嫌惡起來，雖然我是沒有了知覺的時候起就非常的愛好着電影的。差不多有半年，我沒有走進電影院了！可是「摩登時代」終於使我重新又坐到銀幕前面，因爲，雖然某種人在拚命宣傳卓別麟將轉變方向，我卻始終相信卓別麟還是一個道地的小資產階級，正像我自己一樣。然而使我走進電影院去着還不只這一點。卓別麟是很淸楚地看了人生，而且是用那樣深摯的愛在看着人生的。他知道自己的觀念是自己的觀念，並不就是人生，他不像某種夜郎自大的影評人們一樣，喜歡高談濶論，把自己的連偏見也夠不上的，不通的，幼稚的夢囈來概括複雜龐大的宇宙的一切。在「摩登時代」裏邊，他將剪下一片段人生的側影來，加以諷刺，加以點染，而在他的尖酸的刻畫後面，我們將看到他的偉大的，然而是寂寞的靈魂。他今深深地感動了我的。

懷着這樣的信念，走進了電影院的門。卓別麟沒有使我失望——卓別麟是永遠不會使人們失望的。

「摩登時代」敘述在這苦難的大時代中的一個小人物的遭遇，憧憬，渴望，和悲哀。正像每一個小人物一樣，劇中的卓別麟用勇敢的，堅決的眼看着生活，他想抓住生活，想把他自己的精力供獻給社會。看一看吧，他那樣不知疲倦地在工廠中工作着，他那樣地滿足於他的破爛的，簡陋的，「甜蜜的家」，然而社會卻還是要拒絕他，生活卻還是要把他唾棄掉。那不是普遍地存在於這社會中的，一個平庸的，同時卻是深深地感動着人的悲劇嗎？

卓別麟刻毒地嘲諷着他的劇中人，他把他的謙卑的夢想，可憐的面目，以及善良的人性赤裸裸地呈現在我們前面，使我們大聲地笑——可是我們笑着的不正是我們自己麽？看了「摩登時代」，我一面狂笑着，然而在靈魂裏邊，我卻不能不覺深深地痛苦着。卓別麟是一柴霍甫同種類的藝術家之一。

好萊塢一雙愛人：歌人開潑拉Jan Kiepura與史華沙Gladys Swarthout新合作品Give Us The Night

相約朋儕遊春去　勿忘唯一乾菜筍

饒將明媚色，倫眼艷陽天，當此令節，約三知己或情侶賦友，遨遊郊外，樂趣無窮，但臨去時切勿忘帶餘姚唯一乾菜筍，蓋此品質潔味鮮，色黃氣香，特產取食簡便，生津健脾，消食開胃，增益遊興，裨益衛生，用作旅菜，不但神清氣爽，並能免除水土不服，車舟勞頓等患。

上海望平街中　愛華製藥社發行　全國各南貨公司均售

崇德老人日

「成家務知積蓄應入之財　務將盈餘蓄儲以備緩急」

崇德老人即曾文正公之女聶曾紀芬女士家學淵源道德文章爲一時女範對於儲蓄尤爲重視

資本金　實收七百萬元
公積金　共計三百四十二萬元

儲蓄部辦理　活期存款　通訊存款　定期存款　儲蓄禮券　特種存款　備有詳章　承索即奉

上海金城銀行　行址江西路二百號

柯達不鬆軟片

全球著名之標準軟片

柯達不鬆軟片。品質可靠。捲捲一律。素爲全球攝影界所信任。其感光速度可滿足通常之需要。故一般攝影用此極宜。在軟片捲中。實爲標準之出品。柯達不鬆軟片。必裝如上圖之黃匣。包卷皆備。尺寸俱全。

美商柯達公司　上海圓明園路一八五號

影圈萬象

（承之）

▼胡萍前日赴京，關係應中舞協會之請，參加「復活」排練。又該劇將於月杪在南京世界大戲院上演。

▼中央電影攝影場周克偕電影事業處指導科長吳佑人昨晨來滬，寓新亞酒店二四二號。

▼確息：王瑩「孃」確仍住[illegible]通。

▼方沛霖之「化身姑娘」月底即可全部工竣，據吳邦公云，此片將來定「寶鋼鈿」。

▼鄭白波有一天騎着馬到中央電影場，宗惟賡正在上操，二人相對默然久之。

▼中央電影場之「戰士」已試過片，聞成績甚佳。演員之演技，尤見入木三分。

▼黃柳霜前日赴蘇州游覽，聞將於今日返滬。

▼明月社十五週年表演，黎莉莉亦答應幫忙三天，故今日將由港返滬之薛玲仙出馬頂替。

拔鎗恐嚇乞丐　匪徒露風

中西探捕就擒判處徒刑

盜匪彭高生，今年廿七歲，浦東人，於二月廿八日晚深夜時，身藏手鎗，擬至法租界行刦，詎行至公共租界西藏路地方，忽有一乞丐在後向其討錢，乃彭大怒，摸出手鎗，向乞丐恐嚇，惟當時雖被嚇退，乃乞丐緊隨在後，行至愛多亞路地方，即報告四百另八號巡捕上前拘拿，詎彭拔鎗開放，且向菜市街方面奔逃，該捕亦出鎗開放，當由越捕三百四十一號，華捕三百七十三號等聞聲趕來圍捕，結果彭匪被捕擊中腿部受傷倒地，始行擒獲，抄出手鎗一支，子彈四粒，帶入捕房，旋送醫院醫治痊愈，解送第二特院，捕房以殺人未遂及強盜罪起訴，經章推事迭次研訊，奉諭辯論終結，於昨日上午宣判，將彭提案，章推事判彭高生殺人未遂，處有期徒刑七年，褫奪公權七年，手鎗一支子彈四粒彈盒一只沒收。

盜嫌尚須調查　押候再訊

住居[illegible]西[illegible]路[illegible]與[illegible]紙店之本地人[illegible]同興，於[illegible]月十二日下午八時許、遭盜匪闖入、當被刦去法幣六十元、事後由[illegible]投報[illegible]警所、飭探拘獲嫌疑犯江北人[illegible]、轉解地方法院檢察[illegible]訊、起訴刑庭、昨日下午三時由[illegible]推事提案[illegible]、[illegible]問[illegible]到庭供[illegible]、問官命提在押之[illegible]至[illegible]、供年二十六歲、否認爲盜、[illegible]是我[illegible]因事往勞勃生路[illegible]芳里去探[illegible]、有[illegible]至晚九時辭出、[illegible]至[illegible]京路永安公司門[illegible]捕[illegible]、[illegible]車、[illegible]被拘[illegible]、求察、末由證人[illegible]明[illegible]孟[illegible]先後證明一過、問官得供以本案尚須調查、諭候覆訊、被告還押、

今日起舉行　春季

中國內衣公司

●新添兒童服裝部

●犧牲品●　府綢襯衫　三角起

開四咪網球衣　九角

九折大減價

犧牲品恕不折扣

地址　八仙橋黃金大戲院舖面

范回春子媳對簿　表兄妹同居

爲的是

一說事前知道　一稱最近風聞

上次改期，未能和解

聞人范回春之子范春生，一名尙坤，今年廿九歲，於民國廿年間娶南潯望族邱氏（今年卅一歲）爲室，同居於法租界愛多亞路五八七號，近因春生與表妹殷九妍（年廿四歲）發生曖昧，在聖母院路高福里八號賃屋住居，事被范之妻邱氏知，於上月間報告法捕房，飭探前往將范春生與殷九妍一併傳至特二院，奉諭改期着雙方在外和解，昨又傳訊，告訴人范邱氏稱，被告

◇◇並不派人前來和解◇◇

請求進行訴訟，官問爾幾時知道他倆發生關係，邱氏答直至最近於十年九月間丈夫屢次託故出外不歸，始行風聞，詰之范春生稱，與殷九妍是表兄妹，因妻子不生育，且有嗜好，故於五年前與表妹殷九妍發生關係，官問那沒你妻事前知道否，答知道的，且起初曾同居一處，後來遷移至福煦路高福里六號，按該房屋係浙江興業銀行所產，由原告代理律師張德欽爲法律顧問，儘可請張律師向興業銀行

◇◇吊閱租契即可明白◇◇

官問娶殷九妍爲妾，有無書面證據，是否請過客，范答並無書面證據，亦未請客，惟有姊丈樊濟民、堂兄范樂山等事前都知道，今亦在案可證，繼傳證人樊濟民、范樂山到案，證稱范春生與殷九妍發生關係，當以范父范回春望孫心切，故納妍爲妾，官問那沒邱氏事前知道否，答他們起先同居一處，想必一定知道的，至此范邱氏稱

◇◇他們說話完全不符◇◇

丈夫與表妹發生曖昧，吾實不知道，質之殷九妍稱，與范春生發生關係已有五年，問范春生納爾爲妾，請過酒否，邱氏是否知道，答雖未請酒，但親戚都知道，邱氏亦已知之，旋由代理律師江一平聲辯一切，並稱尙有一親戚姚信之亦知此事，請求傳訊，陳

楊牛推事諭改期十一日上午再訊、

黃柳霜赴杭遊覽日前西子湖邊留影○手持攝影機者黃女士○中立者杭市長周象賢○（王一飛攝）

主婦車夫相戀案　同居顯出於被動

蘇高院改判徒刑一年　吳文祥不負和誘罪責

杭州人、劉吳氏與汽車夫吳文祥、偕同私奔別處、經其夫劉子容查獲、控於上海地方法院、劉吳氏[illegible]撤回告訴、吳文祥由院判處徒刑一年六月、吳不服、向江蘇高等法院上訴、該案已審結、原判決撤消、改判與有配偶人相姦、處有期徒刑一年、判決書業於昨（三）日送達、茲錄全文如下、

主文　原判決關於吳文祥部份撤銷、吳文祥與有配偶人相姦、處有期徒刑一年、其餘部份無罪、

事實　吳文祥於民國二十二年廢歷七月間、在住居上海威海衛路之劉子容家爲汽車夫、劉子容好自開車、常留車夫在家、吳文祥因得與劉子容之妻劉吳氏接近、漸而成姦、二十四年七月間不知情、因事將吳文祥辭歇、劉吳氏忽於同年八月二日遺書潛逃、與吳文祥同居於錢家塘吉祥坊八十[illegible]號亭子間、經劉子容查悉、報警於同年十二月二日前往偵查、並送由上海市公安局轉解上海地方法院檢察官偵查、並據劉子容告訴、以吳文祥犯有配偶人之姦罪起訴、

理由　查本案上訴人吳文祥與劉吳氏相姦、已據自白不諱、核與劉吳氏在上海市公安局供稱姘識吳文祥兩年之語相符、且在吉祥坊亭子間姦宿、經劉子容報警當場拿獲、復由告訴人劉子容到案述明、是上訴人連續相姦、已屬供證明確、既據本夫告訴、自應依法論罪、惟劉吳氏背夫潛逃、是否出於上訴人和誘、原審檢察官固未起訴、即就實質論、據劉吳氏在公安局供明、係自己走出並非被誘、上訴人亦稱我原住愷定盤路、劉吳氏要我遷居、所搬吉祥坊、曾屢勸劉吳氏回家不聽等語、可見上訴人與劉吳氏同居、顯出於被動、並無和誘行爲、自難命負和誘罪責、原審不察、竟認上訴人於犯相姦之罪外、並犯和誘有配偶人脫離家庭罪、依刑法第二百二十條第三項第一百一十八條第五十五條從重處斷、殊屬違誤、上訴人等上訴意旨、指摘原判以和誘罪斷爲不當、均不得謂無理由、應由本院撤銷改判、查上訴人和姦年、犯行連續、應依刑法第七十六條但書加重其刑二分之一、酌處有期徒刑一年、和誘部份雖不在起訴範圍以內、但審判結果、既不認相姦之方法上另犯和誘罪、仍應將該部份諭知無罪、依上論結、應依刑事訴訟法第三百六十一條第一項、刑法第二百三十九條、第五十六條、第五十五條、刑事訴訟法第三百六十六條、第二百九十三條第一項、判決如下文、

一盜判罪　兩疑犯移提

嘉興捕房華探[illegible]、於上月廿[illegible]日上午八時十五分、在南京路浙江路[illegible]及寧[illegible]路[illegible]處拘獲[illegible]人王[illegible]四、[illegible]等[illegible]、[illegible]犯[illegible]盜刦[illegible]、[illegible]年十一月[illegible]日下午六時九十分、[illegible]元、[illegible]揚州人王清才[illegible]、[illegible]法院[illegible]、王清才[illegible]、[illegible]推事[illegible]、判決、王[illegible]從刑二年六月、[illegible]高[illegible]、市公安局[illegible]移提、[illegible]

請得　意外收穫

積存冠生園著名話梅包紙十張、寄至上海南京路冠生園廣告部、可得一獎書券一張、有得價值一千七百元錦囊名貴書籍之希望

新法　精割包皮過長

手術敏捷　割時無痛　且無流血　不用拆線　數日收口　取費從廉

上海平民花柳病醫院

時間：隨時預約　電話四三八四七
院址：北四川路海寧路口四四八號

贈　有色[illegible]　將此廣告剪下附寄郵票一角交上海郵政信箱一二四九號[illegible]

芳姿綽約

昔者宓妃芳姿綽約，洛神名賦，千古流誦，脂粉之施，美人所同，今欲玉貌美若宓妃，誠宜日用三花香品。

三花香霜，滑而不膩，搽之立乾，恰宜作爲粉底。次敷精粹芬芳之三花香粉，則粉霜合爲一體，歷久不脫，於是玉容秀麗，步步生香，足與洛神媲美矣。

認明三花商標爲記

另有精美仿書詳述護膚要訣，承索即奉

美商三花公司　上海四川路六六八號

RICHARD HUDNUT

中國國貨公司

上海南京路大陸商場

春季大廉價

推銷精美國貨的大集團

今日星期　全天營業

棉織部　印美術花枕套　連芯　每對一元

襪子部　200支眞紗羅口麻男襪　二雙七角半

內衣部　鷄牌新出品圓領棉毛女衫　每件一元二角

布疋部　鴻新出品永不退色　萬華格　每尺二角二分

禮物部　經濟幛　連金字　每頂二元

綢緞部　各色軟緞　每尺二角五分　電力縐　每尺二角

今日整天發售

鋪面部　條子全白紗軟手帕　二條一角

參茸部　五十支別直參　每兩二元七角

南貨部　一磅美味雞蛋麵　五盒一元

茶葉部　雨前紅梅　四聽一元

糖果部　奶油花生糖　每買六磅送一

電話　九二二八五　九線接各部

春季大廉價

今日星期　全天營業

創造全滬便宜的新紀錄

爲兒童節贈品謹向小朋友致歉

昨日兒童節本公司備有贈品數萬份以示慶祝無如人數過多以致招待未周特致歉意

政府註冊　獨家老牌

上海五馬路浙江路口　廣東路五八四號　禮百列門市部

打倒假冒　贈送眞貨

買一送一

眞正人造金　祇我一家

國內　國外

[illegible]

營業時間上午八時半至下午八時　星期日照常營業　電話93186

萬金抵千金

徐琦仲供有其事　但稱並非堂差帳

……一部債權人控其觸犯破產法昨日開審……

法院尚須調查證據◎諭改期十六日再訊

寓於垃圾橋北首北浙江路六十一號之富商子徐琦仲、任意揮霍、恣情享樂、及至債台高築、即向法院聲請破產、致使一般正當之債權人、同遭無謂之損失、咸認此而准予破產、誠不啻爲紈袴子弟賴債之捷徑、是以被欠貨款之先施公司・信通汽車公司・時和首飾公司・晉隆飯店・暨被欠借款之婦人胡麻瑛等、同延樂俊偉律師向第一特院對徐提起刑事自訴、歷陳徐年來

窮極奢侈

浪漫墮落之舉動、謂其實犯破產法一百五十四條・一百五十六條之罪、請求依法懲治、並着償還所欠各款、經法院票傳被告到案候訊等情、已誌本報、昨日下午由邱則韓推事開庭審理、被告徐琦仲偕辯護律師兩人到庭、原告則未到齊、當由樂律師代表陳述起訴意旨、略謂被告曾請破產、已經法院於本年一月廿二日核准、並派王會計師調查帳目、本案係根據破產法起訴、如被告因欠文第妓院應慧貞堂差費一千元、而竟給以一萬元債據、其間

相差九千

元之多、且已於第一次債權人會議時承認、此乃其不利於債權人之處分、觸犯破產法第一五四條之規定、至所犯同法一五六條之浪費罪、更可以先施公司之帳單證明之、該被告自前年四月至去年六月、祇一年零一月之期間、而向先施賒貨值四千二百四十餘元之鉅、現除歸還外、尚欠二千六百五十餘元、查所賒貨品、計有三百三十四種之多、其第一次所選擇者、即達三十三種、而化妝品幾佔半數、第

二次更甚

他如所欠鴻翔公司・高和女鞋店・時和首飾店・藝苑木器公司・晉隆飯店・聖愛娜跳舞場・大廈汽車行・鄒鉴興成衣舖等款、都屬浪費、而奢侈淫靡之事、尤不勝枚舉云云、質之被告徐琦仲供因負債過多、無資償還、故請求破產、所欠應慧貞之款、並非堂差費、實係陸續向借之現金、實數僅一千元、分立借據三紙、數共一萬元、第一次立一千元借據時、實收二百元、第二次立四千元借據時實收三百元、最後立五千元借據、則實收爲五百元、我向無職業、以前一切用度、均由父給、

欠人之債

亦由父代還、由是人皆樂以款相貸、或任我賒貨、近歲我父不再代我還債、我毫無財產、所有汽車・無線電・冰箱等物、皆係父出資置給、自奉准破產、即將該項物品一併交出矣、與推事以本案尚須調查證據、諭令改期十六日下午再訊、並聞徐之債權人自經第一次開

債權會議

後、現又定期本月十日繼續召開第二次全體債權人會議、以便討論一切、至徐所交出之財產茲亦經定期下禮拜二由唯一拍賣行公開拍賣、但其中之汽車無線電收音機及冰箱、則不在是日拍賣財產之列也、

杭州市四屆集團結婚新人之一部（番子攝）

杭市四屆集團結婚

…觀禮的人擠滿了禮堂…

…新夫婦幾乎無路可走…

杭州訊、杭州市第四屆集團結婚、於昨（四）日下午二時、在西湖大禮堂舉行、此次參加者、共有三十六對、市府爲求崇隆起見、特請浙江高等法院院長鄭文禮與周象賢爲之證婚、二時半進禮堂、觀禮者擠得水洩不通、新夫婦幾無行走之路、四時半行禮完畢、茶點後散會、已五時半矣、

施小姐再度具狀法院

辯論自首

在法言法未蒙自首利益焉能不求救濟

告訴人謂無捨身之意不能緘默

王化南到廟之時實未知誰爲罪人

天津訊、施劍翹刺殺孫傳芳案被告及檢察官均不服提起上訴、雙方理由詳情、已誌本報、被告律師胡學騫、除日前撰狀答辯檢察官之理由外、昨又撰一狀、對檢察官上訴所加答辯、並對告訴人孫家震所提理由、詳爲辯駁、茲將原狀錄後、

爲

被訴殺人上訴、一案對檢察官答辯意旨具狀答辯事竊按檢察官答辯不外認王化南據劉恕修之報告、到廟後已知發生意外情事、並知犯罪主體、在電話室、上訴人純係自白、不合於自首要件等旨、謹具狀答辯之於左、竊查王化南之到廟、係根據劉呈恕修之報告、觀劉於第一審述稱、「我聽見大殿內的居士們跑出來、就知道是

大殿內開鎗

我料想這事不好了、就去報告去了、」又稱、「那是打死人沒有、我不知道、」可見劉恕修當時僅知大殿內開鎗、或將發生事端、然究不明孫氏被殺及上訴人殺人之眞相、故其報告王化南時、僅稱「我們廟內開鎗、你們快去人吧、」是王化南於接報後到廟前、固未發覺犯罪事實及犯罪人、當屬毫無疑義、比到廟之後、僅由和尚告以

人在電話室

王卽匆遽趕之、既無一語向和尚查問事實、又未經過大殿、未得目睹孫屍、（原審二十五年二月六日・王化南供證筆錄可資參證・）其不能確知有人被殺、情固昭然、是則王化南當時縱知人在電話室中、究竟擊何事端、犯何罪名、在彼當屬茫然、而上訴人適於此時、向其告白自己犯罪、其於自首要件、原無不合、要不能因王化南當時已知人在電話室、即認爲業經發覺犯罪、情理至明、無待深辯、

退一步而言

縱謂王化南到廟後、已知有人被殺、僅此「人在電話室」一語、亦不能遽認犯罪主體業已發覺、蓋刑法第六十二條所謂發覺、係指該管公務員、已知犯罪事實、並知犯罪人之爲何人而言、今電話室中人、究竟爲何如人、其姓名性別狀貌特徵、均爲王所不知、設上訴人於此時離開電話室、而至他處、試問王將何憑而緝捕之乎、抑上訴人當時既不明持鎗械外貌上亦無何種殺人跡象、設該室中尚有他人、則王又將何憑以辨別之乎、是則王化南縱知人在電話室、亦僅擬於上訴人

自首之成立

況「人在電話室」一語、王化南係得自和尚、姑不論該和尚之爲誰氏、但既知上訴人爲殺孫之人、且目覩其入電話室、而告知警士、則其爲在場聞知上訴人宣布殺人事實、大呼使人報警之人、當屬毫無疑義、故若謂王化南到廟後、聽該僧報告、而發覺犯罪、則在法律上亦應成立代自首、總之、原判認自首不能

（轉入第二版）

中國總經理　加藤洋行　上海四川路二九九號　電話一三六九九

汽車務請採用全球聞名的

GS 齊愛斯蓄電池

PATENT STORAGE BATTERIES

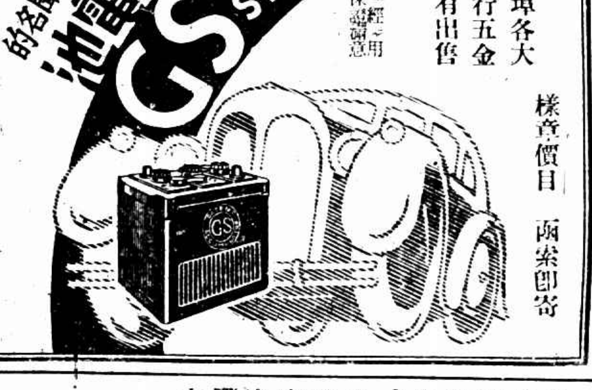

本外埠各大汽車行五金店均有出售

一經試用　保證滿意

樣本價目　函索即寄

因爲它有着下列種種的優點　電力極充足　容量極準確　壽命極長久　使用極可靠　尤其是價錢極便宜

瘋癲專門醫院醫生看護茶房等被控案

撤銷辯論◇終結

神經病問題有待診斷

……諭候改期並傳要證到案再訊……

藥方須候專家研究

金蛇器水手廠經理韓人金右山、去冬與虹口產科醫院女醫生潘芷文結婚後、相處不久、嘉耦變怨耦、潘指金另締新歡、金以潘患有神經病、互訐不已、近由金指使康腦脫路八百八十八弄春江別墅七號上海瘋癲專門醫院用汽車將潘載入該院、以治疾爲由、

予以幽禁

並加凌虐、嗣被潘設法潛出、報由該管捕房、派探將該院醫生儲濟群・看護高新奎・茶役楊才狗・李阿毛等四人、拘解第一特院、訊供終結、諭令交保、聽候宣判、各情備誌前報、是案原定昨晨宣告判決、但承審推事劉毓桂氏對於㈠潘芷文究竟有無神經病、須由法醫經過相當時日之診斷、方能確切認定、絕非倉卒所可鑑別、㈡儲濟群

所開藥方

辯云潘係患神經病、亦須俟將該方發交專門醫家研究後始能憑信、㈢金右山及要證高新忠均有傳案研鞫之必要、是以未克如期宣判、故昨晨捕房將儲等四被告傳案時、即經劉推事將尚需繼續審查之以上三點、當庭宣示、隨諭撤銷辯論終結、仰訂候期再訊、

蔣大沂在嘉善胥山覓獲鼎足古瓶等物

嘉善訊、南門外十二里之胥山、相傳爲春秋時伍子胥曾屯兵於此、昨日蘇州考古學家蔣大沂來善、偕同圖書館職員楊閣偕往該山考古、當於山麓下發見大批古物、計鼎足八隻、考之爲三代時物、又古瓶一隻、高約尺餘、另有宋元時代之磁片六片、蔣君將所得古物、先陳列於本縣土產展覽會、以供衆覽、

鎮江一日兩次火

金山河燒火柴棧房　寶蓋山坡

延燒四十戶

◎鎮江四日電、鎮江金山河夾南內河貿易公司火柴廠貨房、四日晨十時突然失愼、燒燬房屋二十二間及貨物、損失甚鉅、下午六時、寶蓋山坡唐張氏家起火、延燒四十餘戶、

愚園路火燒

昨晚十一時三刻、滬西愚園路潘家庫民房、突然失火、救火車趕到、由惇信路口接通四十餘丈長之皮帶、灌水救火、燒至十二時半始熄、結果計焚去草棚七八間、瓦屋十餘間、

來函更正

主筆先生大鑒逕啓者閱本月二日貴報載徐益律師訴程李佸志公費二萬元一則不勝詫異查於民國二十一年九月間程李佸志因其前夫兌少亭爲將烟科蔭將提刑訴並要求給額附贈金經本律師奔走調解方始了結其時程李佸志之後夫擁資數千萬故將以前積欠之律費勢欽合併計算自願出立付國幣二萬餘元字據云去年本律師以時效關係致函催告程李佸志始終承認無異議以某母親曾先殺編人向上海地方法院訴告現該案已經江蘇高等法院確定判決宣告無罪惟本律師因其後夫現已家道式微故向第一特院訴追該款律費之一部份計國幣九千元但貴報訪員誤認該款係公費更誤認本律師訴追全部二萬餘元額殊屬聞失實相應函請貴報予更正爲荷此請撰安律師徐益啓

未來的變化

老白濁

▲白濁不斷根，將來禍患無窮

▲殘廢或猝死，生命毫無保障

老白濁，無所痛苦，病家每不注意，將來流毒內攻「睪丸」「前列腺」等處，則發生可怕之「合併症」，或竟猝死，大禍立至也，況老白濁能促成「陽萎」及不能生育等性病，後患不堪設想矣！老白濁時期，淋菌已深入後尿道，後尿道有粘膜之阻，雖用「打針」「藥」方法醫治，藥力被粘膜阻止，不能消滅淋菌，所以既成老白濁，任何方法，不能發生效力，惟有德國威爾CHEMIEDTA. G. M. B. H. 大藥廠出品之……

梅濁尅星

有透膜殺菌之偉大力量…

不論新久白濁，或危險之合併症，服藥兩三片，藥力即能滲透粘膜，搜清各部潛伏之淋菌，一鼓殺絕之！

贈券　附郵十分寄上海郵政信箱一四六五號柯納洋行即贈梅濁尅星樣子及說明書各一份

六小時奏效，一盒斷根

上海郵政信箱一四六五號

麗華公司　十週紀念　大減價

今天星期日下午一時起發售另有紀念品奉送

綢緞疋頭部　法國西麗綢　三十六寸　每尺特價二角六分　新條被單斜紋布　每元一丈八尺

鞋部　直貢呢男鞋　每雙九角九　中童紋皮鞋　每雙六角五分

巾襪部　加大浴巾　每條一角　長統絲紗舞襪　每元五雙

玩物部　精美玩物十餘種　每件六分　買一送一　四輪小童搖車　每架四元七角半

毯被部　五尺印花被單　每條一元二角半　正駱駝毛毯　每條七元八角半

洋雜部　鵝牌男裝棉毛內衣　特價每件一元　眞羊毛摩登女馬甲　每件特價九角五分

罐頭部　三星威多利白蘭地酒　原價每瓶一元　今天特價三角半（每客限買五瓶）　KK老牌紅葡萄酒　原價每瓶六角　今天特價二角　每客限買五瓶

蒙各大廠家合作供給大批犧牲貨品售價之廉等於半賣半送藉酬多年顧客

南京路中浙江路東

中華商店　春季大減價

二樓綢緞疋頭特殊廉貨　九時起全天發售

各色湖縐　每尺一角八分

經緯葛男袍料　每件二元七角半

時代花呢旗袍料　每件九角

新條開士咩　每元一丈五尺

新花俄國布　每元二丈五尺

兒童衣料　每扎五角　成件料

今天綢疋部另有名貴物品奉送

提倡兒童尚武精神　優待國家未來之主人翁

童裝種類　中山裝　海軍裝　航空裝　旅行裝　世界裝　中正裝　陸軍裝　學生裝　工程裝　自由裝

最廉之價　每套五角

凡購童裝一套　贈棉毛內衫一件

軟蓋旅行皮箱　每只五元二角半

蔴紗舞襪　六雙一元

月華頭水　兩瓶九角

上等綫汗衫　五件一元

本市兒童節兒童代表[illegible]唱歌時之情形　（蕭昌啓）

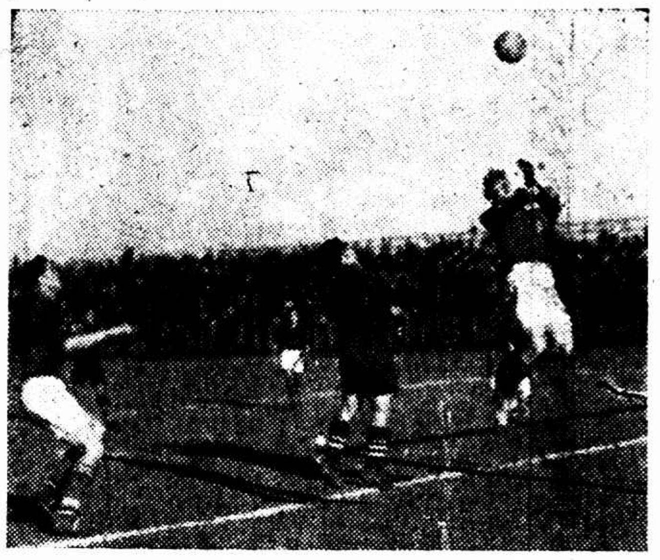
二許菲馬來攻　伯奮仲老拳擋出　（行德）

王才高撲救不及　[illegible]　（吳生攝）

法商 4 3 優游

法商 錦標穩

▼優游會
王才高
楊國士　孫逸民　[illegible]
江善敬　[illegible]
劉祈讀　[illegible]

▼法商會
白彙仲
羅路斯　倩爾　J華特
保華特　派克　鮑休脫
雷米狄　[illegible]　W華特

麗日當空、春風醉人、優游會南將出師、表演變胸拿手好戲、中國南北兩看台、端坐千餘球國人民、先看乙組慶戰、後觀甲隊交兵、意外贈品、多瞧一場、當然表示滿意、優游之乙組、實力本極可觀、然以兩翼將連鬪兩陣之故、未敢展出全副力量、反致貽誤戎機、結果、以二對四爲敵所乘、甲組一役、鬼使神差、糊裏糊塗、

優游敗走麥城

人馬困乏球運惡劣

保持七十五分鐘優先局面竟爾失守　二許表演出類拔萃雖然失敗亦光榮

3……4 乙組之役聖芳濟以四對二獲勝

在十分鐘內、連失二球、保持七十餘分鐘勝局之優游、乃實比其前倨後恭之慘劇、只氣得在場迷哥、咕嘴瞪目、半響說不出一句話來、

晚節不彰　慘將錦標斷送

行軍打仗、秦半黛兩翼包抄、昨效始能神速、今孫薛兩翼、在乙組戰中、已力竭聲嘶、汗喘不勝、雖能努力裝修門面、無奈氣力有限、負負徒呼、孫薛不能予當中三鋒以有力贊助、則全[illegible]如失去兩條臂膊、[illegible]捉襟見肘、週轉不[illegible]之苦處、讀吾報者、於

（本文未完轉入第七版）

杭州兒童節大會中之小主席　（潘鳳子攝）

今日西聯足球　優法再戰

西捕無法成軍　東華不勞而獲

西聯足球、今日本有七場交鋒、頃得消息、西捕對東華第一役、現已因西捕不能成軍、棄權而作罷、東華不勞而獲一分、另一戰爲優游再戰法商會、查昨優游之敗於法商、可謂冤枉也、即作壁上觀者、亦莫不看出一肚皮悶氣來、優游會佔七十餘分鐘之上風、不幸偶一失神、即爲敵所乘、然奮鬪不辱之精神、則殊堪令人佩服、勝敗爲軍家常事、深願諸將士一鼓作氣、挫此勁敵、以雪昨敗之恥也、作戰地點在逸園、時間下午三時三刻、

友愛對拔皮	戊	逸園	上午九時
救火會對[illegible]牙	戊	申園	上午十時
光瞬對培[illegible]	戊	逸園	十一二刻
[illegible]對[illegible]日隊	丙	逸園	下午二時
[illegible]對西捕乙	乙	申園	下午二時
法商對優游會	甲	逸園	三時三刻

優游會
王才高
張容　江善敬
陳鎮祥　劉祈讀
[illegible]
（名單[illegible]到齊）

國際越野賽跑　三十路精兵出發

看光景一冰上聯可望名列前茅

上午十一時半虹口公園門前列隊開步

西人體育會主辦之國際體江越野賽、定於今日上午十時三十分、在虹口公園西邊門舉行、參與比賽者共十二隊、國人有上聯、華捕、新聲、白虹二田徑隊、中華一氷二體育會以虹口越野隊等九隊、西人僅俄僑一隊及西體會之甲乙二隊、較之去年少三隊、此次一氷上聯俄僑等三隊之實力在伯仲間、角逐時定卜有劇戰也、茲紀錄三十分八秒或能打破、茲將最近錦標、及個人冠軍誌後、

全部路徑

由虹口公園西邊門起步、經江灣路、至靶子場背後、入東體育會路、越木橋、北約百尺、某中學附近、向東折入石子路、復經鄉間田道至蕃植公司附近、穿入翔殷路、向西行折入東體育會路、南進再越木橋、經靶子場游泳池江灣路入公園西邊門而達終點、

歷屆錦標

年份	團體	個人
一九廿七年	英陸軍培爾聯隊	極[illegible]來
一九廿八年	末學[illegible]	
一九廿九年	英陸軍拿福克	布爾汀
一九三十年	西青會	愛[illegible]總
一九三一年	西體會	浮[illegible]壽
一九三二年	一·八戰後停辦	
一九三三年	俄僑	京利克
一九三四年	英陸軍[illegible]華[illegible]斯	華來門
一九三五年	上聯	王正林

參加團體

「西體會（甲）」（一）衛得（二）麥[illegible]（三）朋[illegible]（四）[illegible]（五）許[illegible]丁[illegible]
「一冰體育會（甲）」[illegible]（七）王[illegible]林（八）吳[illegible]（九）凌[illegible]文（十）[illegible]良（十一）官友文（十二）[illegible]
「俄僑」（十三）[illegible]列夫（十五）[illegible]（十六）[illegible]
「虹口越野隊」（十九）[illegible]王汝霖（二一）陳志明[illegible]
「新聲田徑隊」（二五）[illegible]
「西體會」[illegible]朱[illegible]（二八）余寶生（二九）王[illegible]京

「二次體育會（乙）」[illegible]吳學
「中國體育會（甲）」[illegible]
「西體會（乙）」[illegible]
「中國體育會（乙）」[illegible]
「華捕」[illegible]
「俄人一隊」[illegible]
「上聯」[illegible]世喜

蕭賀殘匪竄滇境　黔軍收復盤縣

◎貴陽四日中央社電、軍息、蕭賀殘匪竄盤縣後、我軍即取包圍形勢、分路追擊、匪[illegible]法東竄、一日即復向西潰竄、盤縣即經我軍收復、蕭匪經平彝南竄、其先頭約二千、二日竄抵曲站東六十里之五彩溝、賀匪經平彝北東竄抵遍后所、顧主任電飭雲堵劉、並令追剿軍跟蹤急追、

臨汾解圍後　搜查城內匿匪

◎北平四日路透社電、據太原傳來華人消息、圍困平陽（即臨汾）之匪共、昨日已爲晉軍所驅散、匪死百人、午後四時、軍隊入城、會同守城軍士在城內外搜查匿匪、聞平陽教士皆安、

留英學生考試

◎北平四日電、第四屆留英公費學生考試四日起在法商一院舉行、應考者共一一六人、

◎南京四日電、庚款留英生考試、京方已與一日舉行、體格檢驗等事、四日筆試、應試者一百〇九人、試場秩序良好、六日試畢、

粵省行舉辦國內外滙兌

◎香港四日電、粵省行定五日起開辦國內外滙兌、已與滬國華等行訂立合約、

閩省免收中小學費

◎福州四日電、省府定念五年度起、將省立各中小學學費、一律豁免、俾貧寒學生、皆有求學機會、查全省各校年收經費約二一萬元、豁免後所短之數、由省庫設法彌補、

（本市兒童節兒童表演情形）　（[illegible]攝）

贛匪區解除封鎖　公賣處一律撤銷

◎南昌四日電、軍委會以贛省匪禍肅清、特電省府、將各縣封鎖匪區、一律解除、公賣處統予取銷、省府奉電後、轉飭各縣遵照、於電到之日起、解除封鎖、准許買賣自由、

馬鴻逵今晚來滬

◎南京四日電、馬鴻逵定五日晚夜車赴滬、有所接洽、

市教育局主辦第二屆　萬公尺競走

七十條好漢爭雄

這其中埋伏着不少驚天動地的英雄

上午九時正在市中心起步必有惡鬪

本市教育局主辦之第二屆萬公尺競走、定今日上午九時在市中心區舉行、參加運動員七十人名單已見前報、各運動員務須於八時半前到達起點處、裁判職員由教育局派中分兩路接送、茲分誌如次、

規定路線

由市政府西距門前中心點四百四十公尺之處、朝西起步、經府西內路、三民路朝南、經淞滬路朝東、經政通路、府南[illegible]朝北、經府西內路、府東內路、至府前左路、府內東路、至市政府兩圈、計一萬公尺、途中以亞剌伯字碼分全程爲十階段、每一階段之距離爲一千公尺、

競走規則

比賽時應完全按照所定路線前進、如有走錯跑線、應仍回原錯處重走、途中不得踏上行人道、或請人扶持、或阻礙他運動員前進、照料人應在休息處等候、不准隨同運動員在競賽途中伴走擾亂秩序、

全體賽員名單

一五[illegible]周淑[illegible]　一五六[illegible]樹勳　一五[illegible]胡凡夫　一五八[illegible]
一五九史丹　一六[illegible]唐文[illegible]　一六一康[illegible]儀　一六[illegible]永泉
一六二朱錦[illegible]　一六四[illegible]思[illegible]　一六五[illegible]　一六六[illegible]信[illegible]
一六十陳春耕　一六八[illegible]少[illegible]　一六九金[illegible]富　一七〇朱[illegible]遠
一七一倪品山　一七二吳[illegible]昌　一七三姚[illegible]　一七四王[illegible]
一七五陳甦生　一七六薛[illegible]民　一七七施文[illegible]　一七八唐[illegible]
一七九王[illegible]元　一八[illegible]瑞[illegible]　一八一曹松林　一八二王[illegible]民
一八二李[illegible]傳　一八四房[illegible]成　一八五[illegible]　一八六[illegible]
一八七[illegible]金長　一八九[illegible]根　一九〇徐[illegible]克　一九一陳文昌
一〇二[illegible]茂[illegible]　一九四徐[illegible]　一九五童[illegible]青　一九六蔡仁良
一九七威正[illegible]　一九八徐[illegible]興　一九九張明[illegible]　二〇〇[illegible]芳[illegible]
二〇一宋[illegible]　二〇二[illegible]美　二〇三王[illegible]引　二〇四吳永[illegible]
二〇五[illegible]福　二〇六葛仲[illegible]　二〇七范[illegible]　二〇八謝[illegible]
二〇九薛[illegible]生　二一〇胡廷良　二一一邱[illegible]昌　二一二王[illegible]
二一三周如泉　二一四徐文[illegible]　二一五王[illegible]　二一六朱世英
二一七秦金泉　二一八徐國[illegible]　二二〇[illegible]敏山　二二一周國[illegible]
二二二胡永[illegible]　二二三[illegible]元　二二四鄭[illegible]　二二五[illegible]生[illegible]
二二六張[illegible]　二二七李伏遠

松室定期赴平

着手組織特務機關

松井由察到津晤松室多田

◎北平四日電、松室孝良定九日由津來平、訪晤當局、作到任後之酬酢、又前任日駐張垣特務機關長松井源之助、四日晨九時半由平赴津、

◎天津四日電、松室在津、擬五日會晤宋哲元後即行赴平、着手組織特務機關、察哈爾日軍事聯絡員松井四日午到津、並謁松室多田有所報告、

汪精衛離捷赴德

在捷檢驗身體經過良好

◎南京四日電、駐捷使館、四日電外部、報告汪主席在捷檢驗身體已畢、經過極爲良好、三日下午一時、由捷乘火車赴德、將在溫帶地區療養、計程三日晚抵德境、汪究到德國何地、尚未定、

陝北匪區無主田地　分給難民耕種

◎西安四日電、陝省府議決、陝北匪區無主田地、悉分給難民耕種、並以賑款一部給與購置農具耕牛、

台灣煤油　推銷閩省

◎福州四日電、台灣出光煤油公司、擬在閩推銷煤油、派代表佐藤稔雄來福州、調查本省煤油運銷狀況、

（上）浙省童軍大會檢閱時中、童軍團旗如林、（下）到杭參觀之上海女童軍、頭戴西湖涼帽、（潘鳳子攝）

西聯足球甲組又一幕
臘克斯飽嘗四隻蛋
東華會力殺四門
上半時二對〇結果東華淨勝四球
李孫賈三大將赴港實力仍無影響

西聯足球會、昨日為國原有甲乙組兩場比賽、乙組為東華乙對西商乙、東華因故臨時棄權、西商乙乃不動干戈而獲勝、甲組賽為東華甲對臘克斯、則仍按時舉行、東華在第一循環中、曾以八對三大敗臘克斯、此次重逢、雖主將李寧・孫錦順・賈幼良等出席世運預選、然仍不影響實力、戰來有聲有色、上半時全軍聯絡、攻進二球、下半時臘克斯反攻甚烈、幸守門孫寶慶表演精彩、均能化險為夷、乃反射入兩球、總結果東華以四對〇凱旋、茲錄兩隊陣容如下、

△東華甲
[illegible]

△臘克斯
[illegible]

戴中軍　斬關落鎖

兩軍開始[illegible]觸、東華五前鋒、勢若餓虎撲羊、直逼敵軍、香[illegible]馬達見勢不妙、拒之千里、戴麟經統領人馬、捲土重入、未三回合、球已逼入敵軍腹地、戴不慌不忙、在左方十一碼處叩門、勞別脫手慌腳亂、球已直入網角、紀錄首開、時間僅二分鐘耳、曹秋亭邊隊起義、單騎深入、已衝至敵城門前拔腿力射、惜過高踢成野球、陳德輝東山再起、過關斬將、聲勢赫赫、無奈擊中守門身上彈回、未建功勳、

舒士耕　又陷重城

至此敵軍反攻甚熾、氣焰萬丈、中鋒賽門斯銳不可當、鮑塞利更助紂為虐、浩浩蕩蕩、興兵來犯、竟被其奪寨過關、連陷我軍壯線、鮑塞利一記高球、賽門斯頂上開砲、孫寶慶躍起[illegible]住、未遭荼毒、我軍渡過難關、否極泰來、舒士耕邊鋒揭旗、載得張金海來球、在底線處力射、居然馬到成功、敵門再度失陷、敵軍屢失陣地、全軍奮發、時在我軍陣前、興風作浪、幸保衛得力、未告失守、

陳德輝　試放毒弩

檸檬片刻、易地再決雌雄、敵軍仍沉着應戰、我軍邊將毫無抵抗勇氣、陳德輝乃趁隙進攻、率師征伐、三傳而過直達敵營、在底線處遙射命中、以三對〇遙遙佔先、我軍有此優異成績、並不驕慢、仍一心作戰、故勇氣百倍、陳德輝起界參路、舒士耕前後接應、一搭一擋、已在敵軍深地、陳施放強弩、惜稍偏由門柱邊擦過、陳德輝駕輕就熟、二次進攻、又過高不入、此時球勢常在敵軍門前盤旋、險象叢生、

四隻蛋　滋味如何

混戰多時、戴麟經振臂直起、與陳德輝雙騎聯進、陳提腿射門、被勞別脫擋出、麟經趕上再射、亦遭拒絕、敵軍鮑郤崙乃得球升奔、侵入我軍陣內、幸孫寶慶高擋低攔均於頹勢中化險為夷、曹秋亭邊境出征、立傳中央、陳德輝埋伏陣前、迎之以頭、直[illegible]核心、敵軍屢屢受挫、怒髮沖冠、萊與右路入寇、射門欠準、良機坐失、無何時間告終、雙方鳴金收軍、東華以四對〇全勝臘克斯、

法商勝優游
（接第六版）

此當可想象當時之狀況、然事有出人意外者、即優游竟能一鼓作氣、開場一刻鐘後、接續搗破敵門二次、頓使買座人等、驚不改[illegible]愕顧、此後、敵雖還我兩隻、但又為我加上一球、三比二之局[illegible]、仍然前導、初不料晚節不彰、在下半時中、卒陷[illegible]城、

將士用命
並非戰之罪也

反勝為敗、寧不可惜、錦標[illegible]失無足論、祇惜猖獗之勁敵、終不能剿滅為可憾耳、以人才論、優游並不見遜於法商、所以必敗於法商者、命也、運也、夫復何言、許文奎花樣翻新、時常捉弄高大強頭之敵人於股掌之上、左之、右之、通體脫滑、不拘不泥、隨環境以轉移、頗有球怪興堂之神韻、假以時日、一了不得之佳材也、許竟成勇有餘智尚未達、有時火氣太大、憤之形之、大貓本已疲甚、兼之傷足、猶之蒼龍失水、無法可以伸展其威能、迷民猶不能加以體諒、責備紛來、吾良不忍、乃嘆足球員之不可為也、薛雅源中平、大鍾亦較以往減色、中衛三將、功過相抵、最後二十分鐘、未免太鬆、為各人不可隱諱之弱點、老江倒底還是老江、天不怕、地不怕、一聲喝斷[illegible]橋、[illegible]後衛所宜有、才高常變「才出」、使人有些汗毛凜凜、觀察全局、優游雖敗、不失為英雄、從今端整陣容、努力幹去、不難打破法商全勝到底之迷夢也、願兄弟們勉之、

中西越野前奏
（鱗兒）

⊙……今晨舉行之中西越野賽、參加者華隊計有九隊之多、至西人隊方面、則俄僑屆時或未能有四人出席、故實際上西人團體參加者、僅西人體育會甲乙兩隊而已、

⊙……本屆路線距離與上屆同、路約六英里、但以記者觀察所及、實不足六英里、去年冠軍王正林曾造成三十分另八秒優異成績、本屆王君曾語記者、表示非打破三十分難關不可、亦豪語也、

⊙……白虹名單中有老將陳虛舟下場、此公在四五年前、係為有名越野健將、本下野已久、此次竟義不容辭、拔刀相助、是值得觀衆注意、

⊙……西人體育會主持人愛克那、歷屆辦理越野賽、熱心可佩、聞麥氏將於本年度返國、明年繼續主持者何人、則尚不得而知、

⊙……關於本屆團體冠軍、新興之一水越野隊、本係友聲化身、擁有名將王正林・吳文林・凌學文・張良等輩、近更猛練不輟、故對於錦標、虎視眈眈、大有非我莫屬之概、

⊙……上聯係聯合白虹・中華兩隊精銳而成、實力亦厚可觀、故團體錦標、當成為上聯與一水兩雄爭霸之物、

⊙……個人冠軍兩軍、當非牛廿傑・列谷臣潤・鈕銓・王正林莫屬・季軍一席、吳文林・李師・張良勢必力爭、餘如李度安・馬日吉・顧忠元・凌學文・呂金銘・邱宗澄・王汝霖等均能名列十名內、萬金生・錢增龍、可於十名內、

⊙……該會始創於一九〇四年、除一九一六年前成績名次未詳外、茲錄近八屆團體個人錦標於後、

（年份）	（團體錦標）	（個人錦標）
一九二七	倍海	琪洱萊（倍海）
一九二八	末賽	
一九二九	納福克	海士爾丁（美軍）
一九三〇	西體會	愛鮑脫（華瑟斯）
一九三一	西體會	凡爾登（法軍）
一九三二	末賽	
一九三三	俄僑	克利克（蘭開夏）
一九三四	華瑟斯	佛拉司（華瑟斯）
一九三五	上聯	王正林（上聯）

歡聲雷動
二許爭建奇功

優游開球、逆風進襲、孫薛兩將雖喘息方停、驍勇異常、惜兩進未成、法軍亦然、旋許竟成在門下得薛雅源傳球、發射略偏、失一良機、優游攻勢益猛、七分鐘時薛雅源得球傳中、大貓頭攻、許竟成趁勢一腳、既疾且銳、白賽仲雖具身手、亦屬不及、法軍既失一球、反攻甚烈、J華特沿邊疾進、飽休脫於人叢中用力低射、局勢危險異常、王才高施展絕技、迫成角球、俄而許文奎單騎直入、在底線勾射觸柱彈入、腳頭爽脆、博得四座狂呼、優游遂以二對〇佔得極優局面、

得一失雙
我能居前領導

未幾、法商猛攻、才高接球未穩、致成角球、J華特順勢一蹴、於不知不覺中、又告入網、優游連失兩球、已被追成二二平局、全軍莫不切齒、旋雲逢犯手球、被罰十二碼、文奎操之過急、竟交臂失之、而優游慘敗之根、可謂已預伏於此、俄而文奎在派克之嚴密監視下、於二十碼處得機臥射、斜中網角、一時歡聲震天地、三對二優游又以一球先奪、不久文奎再中鵠的、惜以大貓越位作廢、法軍正進展出、檸檬時間已屆、

遭人暗算
三三秋色平分

易防之後、整軍再戰、法軍從中路進逼、阻於老江、王才高厲救險球、未演精彩萬狀、許文奎中原崛起、與鍾勇森聯袂並進、勇森低射中的、又以大貓越位作廢、一綠衣女郎仰天嘆曰、優游若勝、請殺吾頭、是時、其憤慨之狀、溢於眉宇、是時、[illegible]培於喘息未停中、連作兩[illegible]劇烈運動、力竭聲嘶、動作疲憊、勉力支持、致不少良機、失諸交臂、優游全軍銳氣、至是亦漸斂、森嚴禁地、時遭敵騎踐踏、幸王才高心敏、得以無虞、而敵雨勞勃司托夫、則又獸態依舊、時搶球而踢人、致不久許竟成又以受傷顛離、全隊更顯弱點、兩軍旋進旋退、半小時內各無所獲、法軍於猛烈之攻中、陳鎮祥尚留寨外未歸、稍露牛又動作過遲、遂被大華特橫行直入、低射命中、三對三又成平局、

禍事滔天
居然反勝為敗

再接再厲、優游師勞將疲、兩許一鍾、雖仍猛勇、究以缺乏接應、未能絲絲入扣、而法軍一再圍攻、終被法凡郎又中鵠的、優游錦標之夢、遂告斷送、此球之失、正足以證明法軍實無獲得錦標之真實能力、却有錦標之佳運、惠然肯來、優游則於極度掙扎下、人力終難勝天、是時比賽漸趨緊張、優游雖[illegible]進攻之力、但仍黽勉從事、文奎雅源、東山再起、勞勃司托夫又來暗算、均遭失敗、才高於萬險中迫成角球、俄而法內衛又犯手球、優游再得造成和局良機、不意文奎一蹴、雖屬峻急、但終被白賽仲托成角球、正進展間、終場時間已屆、法商遂以四對三反敗為勝、昨賽優游全軍俱卒、均有極佳妙之表演、孫薛兩賢於乙組賽中耗力過度、而鍾育祥之缺席、不得不以大貓重為馮婦、實為其失敗之主因、但得如此優勝局面、雖敗猶有榮也、

孫錦順等業已抵港
將加入中華隊効力

◎香港四日時報專電、平滬參加世運足球預選賽選手孫錦順・陳鎮和等、四日夕乘麥金蘭總統輪抵港、孫等將加入中華効力、以資鍛投、

乙組戰情
聖芳濟倖勝　優游表演好

西聯足球乙組、昨日下午一時、優游乙與聖芳濟於申園球場[illegible]、按優游曾敗聖芳濟於字林盃決賽、同昨賽優游乙王孫・薛二將尚在參加甲組出戰法商、故不能為乙組出力、乃文奎亦以同一原因未曾出席、反觀聖芳濟隊則均知小將[illegible]、五錦活躍異常、上半時一比一、總結果二比二[illegible]、茲錄雙方陣線及昨賽戰情、分誌如後、

▼聖芳濟
[illegible]

▼優游乙
[illegible]

優游先
開記錄

[illegible]

香港尋常杯足球賽
南華南小挫鯉魚門砲兵
中華隊亦不差二比一勝蘭開夏
包家平表演欠佳南華華吃敗仗

◎香港四日時報專電、四日尋常杯足球賽、南華南對鯉魚門砲兵、強弱已定、但砲兵力抗、南隊不能多勝、卒三比一、中華近恢復奪標望、與南華南僅差一分、對蘭開夏全分以赴、二比一勝、南華華對海軍、包家平表演甚劣、有三球不應負而負、以二比四為海軍敗、對亞軍無望、

世運籃球
王玉增當選隊長

北平四日中信、我參加世運會籃球隊、膺選者四人、於昨晨十時抵平後、即赴北寧參加訓練、昨日下午四時半、教練者守我、即時清華大學體育館全體隊員[illegible]會議、[illegible]隊務[illegible]、自由由氏報告[illegible]、[illegible]、結果王玉增當選、並確定每日由隊員中一人、輪流值日負責全隊一日事務、[illegible]大訓練步驟、首先由基本動作入手、[illegible]始訓練、昨日孫隊會後、決定即行訓練、惟因適逢昨日始行抵平、一致火車顛波、[illegible]故改定於今日上午開始正式訓練、規定上午六時起床、六時五十分參加清華升旗典禮、七時至八時早操與基本動作、下午四時半至八時正式練習、又該隊所守設、因師大昨止放春假時期、故未返課、借宿於清華、春假後仍須往師大授課、故決定每日往來城內外、以免誤授課、至該隊將來是否對外比賽、現未商定云、

中華足球會
今日三場比賽

[illegible]

滬西籃球

▽昨賽結果

正華勝火牛　三七比一八
新亞勝別敍　三〇比二二

▽今日秩序

[illegible]

民立女中
排球在錫戰績

民立女子中學女生乘春假到無錫旅行、便道與錫各女校比賽排球、計有輔仁男中・江南女中・及雷電男子排球隊、輔仁男中一場、於一日下午二時在輔仁球場舉行、[illegible]

國體隊	擲	罰	犯	分
張長江	六	〇	三	十二
唐寶堃	〇	四	三	四
李振中	三	三	二	九
王長明	〇	〇	一	〇
劉文忠	一	〇	〇	二
林大助	八	〇	二	十六
總結	十八	七	十一	四十三

亞典羅	擲	罰	犯	分
巴地拉	二	二	〇	六
甘地	三	〇	一	六
包洛示查	三	〇	二	六
巴耶瓦	〇	〇	〇	〇
奧亞奴	一	一	〇	三
亞小	一	一	二	三
羅摩地示	二	一	三	五
柏奧	一	〇	三	二
馬丁尼示	一	三	一	五
施哥本	〇	〇	二	〇
總結	十四	八	十四	三十六

上半時 國體廿一 亞典羅十三　下半時 國體廿二 亞典羅廿三

×　×　×　×

香港二十一日專訊、第二回、自納粹[illegible]參加世運籃球預選之李振・唐寶堃南[illegible]

[illegible]

國體隊	擲	罰	犯	分
唐寶堃	五	三	二	十三
李振中	六	二	二	十四
張長江	三	一	一	七
王長明	[illegible]	[illegible]	[illegible]	[illegible]
劉文忠	[illegible]	[illegible]	[illegible]	[illegible]
總結	[illegible]	[illegible]	[illegible]	[illegible]

[illegible]

威震南洋載譽歸國
國體最後兩捷報
與南華週旋半斤八兩精彩紛呈
對明星作戰工力悉敵觀衆入迷

[illegible]

民立男中
籃排徂杭捷報

上海民立中學籃球隊及排球隊、於上月[illegible]

滬東乒乓
春假停賽一週

滬東杯自開賽以來、[illegible]週賽將結束、第四週本定於下星期一開始、惟下週[illegible]值各學校春假期、星期九又[illegible]外[illegible]、為便利各隊隊員[illegible]、決定自四月六日至十二日、停賽一週、第四週比賽秩序即延至十三日起舉行云、

兒童節足球表演
華南勝中華

本市兒童年實施委員會、昨日于市體育場大規模慶祝兒童節、[illegible]

△中華隊
[illegible]

△華南會
[illegible]

▽小專電

◎柏林三日電本屆世運籌備委員會[illegible]票股、已於本星期三日開始發售各場參觀證、購者如潮湧至、竟使經主持者臨時添置售票員數十人、始得勉強應付、各項門券、即於當日全部售罄、屆時盛況、已可概見一斑、

普益公墓

墓地　大場鎮西南眞如鎮東北沿眞大路
交通　由滬太路及交通路兩線汽車均可直達殊稱便利
保管　由普善山莊董事會負責立案完備保管永久
穴價　禮堂宏敞佈置精雅穴基寬大每穴定價洋四十元
營葬　代辦碑壙質料堅固格式壯麗價格低廉
章程　索承即奉

事務所 六馬路二百十號電話九二二五六九

梅花活躍

時交春令。梅毒或愈而未斷根者。體內潛伏毒菌。又將突起為患。內攻骨節為痛瘋癱。外發則潰爛潰爛。次第實現。必難倖免。根治梅毒之對症藥。當然是「哈爾十六零六內服聖藥」。勢力直搗毒菌巢穴。纖滅無遺。服後既無流弊。[illegible]

上海太和大藥房發行　各藥房均有售

大價廉

本公司二批由德國運到各種最新摺合式鏡箱

BASS 一號原價每只十二元　特價四元八角
二號原價每只九元　特價三元八角
號原價每只七元　特價一元九角
號原價每只五元
三腳架原價每只六元　特價二元五角
加贈洗印藥水軟片印片一套

上海豐昌公司塘山路新元吉里四十五號
郵政信箱一三七六號（外埠函購郵費加一）電話九六七洋

無形之障礙

婦女有時的忖「我並不如何難看」何以人家對彼總是避之若浼此中消息他人不便明告而伊又不自知往往可於區區「口臭」二字中得之是故婦女一男人亦然一須常提防此種無形之交際障礙欲達此目的間嘗一服清導丸可也

湖北漢口鹽豐轉運公司會計主任胡家駒君來書云「內子便秘肝旺兼患口臭余甚不悅伊亦甚愁累藥無效後由許象文醫師介紹試服清導丸數劑即見便潤肝平口不復臭矣」

清導丸統治作嘔頭痛膽汁不調眼目無神面疹面黃並能助消化解痔痛防瀉痢

如售處無售家無此安全可靠之平肝導滯妙品出售可直向上海江西路四五一號韋廉士醫生藥局購取每瓶七角六瓶三元五角郵費免取

韋廉士紅色補導丸
PINKETTES

宋元人注

銅版 **四書五經讀本**

精裝三巨册　一千六百餘頁　定價國幣三元

預約國幣一元（寄費掛號二角三分）

樣張備索

口許世英大使

在留日皖同鄉會席上談話：……至於做人的方法、我從前集過一副對聯、

上聯是孔子所說的話

「好學近乎智　力行近乎仁　知恥近乎勇　則可以治天下」

下聯是孟子所說的話

「富貴不能淫　貧賤不能移　威武不能屈　此之謂大丈夫」

這是許大使指示我們做人的方法，其他還有許許多多的大道理，都在四書五經之中。

本書字體大小

中庸章句（中者不偏不倚）子程子曰、不門傳授心法、事末復合爲、索而有得焉、天命之謂性率、各得其所賦之、然則其日用事、之或異故不能、之教若禮樂刑、自不無一本於、自能一己矢故於、離非道也是故

銅版景印與眾不同

大學……朱熹注
中庸……朱熹注
論語……朱熹注
孟子……朱熹注
周易……朱熹注
書經……蔡沈注
詩經……朱熹注
禮記……陳澔注
春秋 左傳 公羊傳 穀梁傳

四書五經。爲我國國學之寶藏。士林鑽誦。數千年如一日。本局以重金覓得殿版全部。用照相銅版景印。與眞本絲毫無二。供之同好。以期普及。

本書一無錯字。與鉛印本及石印本之魚豕百出者。誠有霄壤之別。且定價特廉。殿版非百數元不辦。今可以一元得之。

預約四月底截止　四月底出書

世界書局發行

(127)25.3.2.

亞林沙而

殺菌消毒　潔膚健體

效力在舶來品之上　定價在舶來品之下

浴身淨手　衛生必需

上海五洲藥房發行

早洩安度靈

保陽人生須備

壽和保用・最靈驗・最安全・最可靠

唯一外用靈藥

立時見效・包醫及性神經過敏者尤宜用之

每盒壹元　寄費加二

羅森製藥廠監製

總經售 晉威行　上海寧波路廿號　電話一三二一二

祇售一種　粵港滬 **天壹堂 老婢調經丸**

主治　月經不順　肚痛腰痛　赤白帶　一切經病　不孕等症

滬行設在北海路即六馬路門牌112.　電話91947.

閻錫山談

匪由陝渡河竄晉經過

蓬門一戰勝利爲剿匪重大關鍵

水頭石樓匪迭次敗潰

要隘收復匪一部復竄河西

太原訊、閻副委員長錫山頃發表共匪犯晉之經過云、共匪此次犯晉蓄謀甚早、布置甚週、預造船隻於黃河各岔口、利用河東西岸居民之親戚關係、密佈其羽黨於東岸各村莊、雖事前發覺、曾令當地人民、家家具結、仍不能肅清其窩留、迭次懸賞焚燒其船隻、亦不能禁支流河岔之潛匿、

匪船渡河

二月二十日夜、匪船二十餘隻、同時猛渡、河防千餘里、守兵萬餘人、每里平均十餘人、而黃河又處處可渡、防河之屬不易、匪船雖在賀家凹被我軍擊沉兩隻、而大股已由辛關轉角鎮等地渡河登岸、

匪之計劃

我方接到匪渡河之電報後、即判斷其目的不外㈠在截我在陝剿匪軍之後路、而猛撲柳林、㈡搶奪隰縣城、以爲佔據高廟山一帶之根據、㈢在佔我水頭・石口・關上之分水嶺地帶、柳林我軍援陝軍之後路、如爲匪佔、則斷我在陝五旅軍隊之歸路、當經急電撤回一旅、在柳林佈防、

柳林截擊

幸我軍行動迅速、故當匪兵在柳林南二十里之大城垣向柳林進攻時、我軍已先到達、將匪迎頭痛擊、匪遂變更計畫、轉向東進竄、我一面調臨汾隊伍趕向隰縣、一營甫到、而匪已到隰縣城北二十里之蓬門、

蓬門戰勝

我軍向蓬門進擊、當與匪軍一師包圍、激戰一晝夜、我一營軍士死傷過半、而匪之死傷、三倍於我、旋經後續部隊開到、始將匪擊退、查隰縣附近之高廟山、爲晉西中區之主峰、處處斋柴、而糧食存儲亦甚多、匪如佔爲根據地、則剿除甚難、幸我軍趕到一營、爲犧牲隊牽制其進行、使大兵得以趕及、此役於剿匪關鍵甚爲重大、

孝義集中

水頭・石口・關上三地爲晉西孝義・石樓・中陽之東西分水嶺、尤爲交通輻輳點、若爲匪據、匪有抗戰之利、我有仰攻之難、而匪可以東西進展自如、故趕即調派霍周兩旅、搶佔該三處、乃周旅先頭甫到關上、布置尚未就緒、即被匪僞二十五軍團徐海東部三個師包圍襲擊、我兩營士兵奮勇應戰、砲兵以絞線子母彈射擊、斃匪甚多、卒以衆寡不敵、我團長李清華憤而自殺、兩營士兵完全覆沒、匪乃乘勝東進、周旅退至郭家掌、正抵禦間、匪已四面圍攻、不得已退至孝義、周旅既失敗、霍旅勢難獨支、於是趕調上黨一帶之楊師、正太路一帶之李師、向孝義集中、即於三月三日集中完畢、即下令開始總攻

匪似蝎形

此時匪已北至汾陽西南二十里之三泉鎮、南已至靈石西四十里之雙池鎮、匪之佈置、似一蝎形、三泉雙池、爲其首端之兩夾、水頭關上爲其腹部、石樓爲其尾、此時有主張先分兵斷其兩夾者、有主張先攻石樓而去其尾者、惟鑒於匪軍猛撲之兇悍、耳目之衆多、我軍行動匪幾盡知、故決定「打而不圍、剿而不防」之戰略、蓋圍剿須有十倍之兵力、圍此次之匪、即須二十萬之兵力、兵力既不足、即使圍之、亦處處可破、反給以共匪搶奪我軍餘械子彈之機會、遂規定每路必須有較優勢之兵力、實行進剿、於是我將二三縱隊編爲聯合縱隊、使我軍力增厚、取穩紮主義、

二次總攻

先以重兵攻三泉向水頭進擊、一方面派第一縱隊由隰縣攻石口、以牽制雙池匪軍之前進、總攻發後、不幸關上之役、將我進攻計畫破壞、七日又二次總攻、攻擊至十日早、匪取退後包圍之戰略、

匪鋒大挫

共匪之所恃者、係彈藥不充足、而其所長在出人不意、以多擊少之戰法、故乘我軍由戰鬭姿勢、變爲行軍隊形之際、由數十里之外、出我不意、向我第二縱隊姜旅劉旅、第三縱隊李旅猛撲、初在正面突擊、繼向側面包圍、終以大多隊伍、由後方繞攻、幸我步兵雖已變爲行軍隊形、而砲兵正在駐間、得已迅速進入陣地、掩護步兵、向匪集中射擊、匪以萬餘之衆、用波浪式向我衝鋒者十一次、縱隊衝鋒者六次、皆被我步砲空聯合將匪擊潰、是役於我軍開始發現在八百米達時、以二十餘門之砲、一齊連續射擊、直至砲筒多有紅者、戰鬭之烈、可以想見、匪傷亡之衆、尤爲向來戰事所未有、此次戰役、匪鋒大挫、所有郭家掌・大麥郊・一帶所建築之堅固陣地、一齊放棄、

分股四竄

我軍又於十三日下第三次總攻令、十四日起、開始總攻、匪軍感受大軍壓迫、遂急遽退卻、此時關師先頭部隊、已達石口、匪恐靈石增兵後、將被我軍完全封鎖、乃分股四竄、一股南竄霍趙、一股北竄文交、一股送傷兵及笨重物品回陝、一股仍留晉西、竄霍趙之一股、於十七日突到霍縣車站、襲擊正在運送中關師之一部、我方接報後、判斷此是攻魏救趙之計、企圖分我兵力、以求解晉西之圍、

克復水頭

即令關師仍在靈石制取守勢、另由預備隊中抽調傅杜苗三旅追剿文交之匪、我第一二三四縱、最初因不明匪之企圖、曾由孫副總指揮於十八日下令停攻一日、迨判明其企圖後、即出一個縱隊、向分水嶺之閣府・圍尾・水頭・石口等地進攻、此實爲匪始料所不及、克復水頭後、將共匪僞蘇維埃政府及僞省政府剿滅、在毛匪澤東所住之列寧室中、搜得此次渡河之勇悍匪首銜名單一紙、按毛匪所居之處、即得列名列寧室中、此名列寧室、凡勇悍之匪首次所獲者、爲渡河出力之匪首名單、計二十四人、毛匪自水頭退石口附近時、僅率千餘人、自石口西退時、所留不過五百人、

石樓匪敗

此時匪即令其在石樓附近之一師、猛攻石樓縣城、作爲根據地、準備頑抗、不意連攻兩晝夜、死傷狼藉、終不得逞、而此時、我軍以偵知匪之眞正企圖、即飭令各隊猛追、限一日封禁黃河各口、以期聚而殲滅、並定以旅爲區、以團爲路、分路追擊、比至石樓城附近、匪已聚集三千餘人、猶作困獸之鬬、我一四縱隊馬陳陶劉四旅一齊追到、我陳旅於二十七日夜以主力向轉角鎮挺進、並向張家塌截匪歸路、遇匪二千餘人、被我軍腰擊、將匪截爲兩段、一部約五六百名、向西潰退、其餘一部向成家塌辛莊逃竄、我各部隊跟蹤追擊、

復竄過河

陳旅復於二十九日擊破義碟之匪、其餘三旅亦相繼趕到、向西挺進、二十九日西刻辛關渡口、匪大部先我一點鐘過河、僅殘部散在黃河岸、現正在清剿中、此次過河之匪、共編爲一方面、分第一・第十五・第二十五三個軍團、另有偵察隊、游擊大隊、特務營等、總數號稱三萬、其實不過兩萬四五千人、經蓬門之戰、匪死傷七八百人、關上之戰、匪死傷千餘人、眼頭村・仲家山之戰、死傷千餘人、各處攻城死傷者一千餘人、被飛機炸斃約五六百人、第一次運陝傷兵三千餘人、最後渡河者四千餘人、現在所餘殘匪、不過原數五分之二、且歸路斷絕、失卻連絡、無統一指揮、已失去戰鬭能力、不難於最短期間撤底肅清云、

意機轟炸阿京

老戰士登高向空射擊

各國使署地窖人滿

◎阿國京城四日哈瓦斯社電、本社特派員奧柴納訊、今晨七時二十分、有意國飛機五架、飛至此間、飛機場上空拋擲炸彈、至七時三十五分、始行飛去云云、

◎阿京四日路透電、今晨有飛機五架飛抵此間、在天空續飛數匝、繼有二機與餘三機分離、飛於距地六十呎之高度、以機關槍轟擊飛行場、與舊飛機一架、但未死一人、無線電台以未被觸及、飛機出此天空後、一八九〇年參與阿杜華戰役之老戰士紛紛在全城高處以舊式來福槍向空射擊、子彈橫飛、其危害居民、甚於敵機、外人聞機聲軋軋、即紛赴其本國使署、署內之地窖與壕溝、頓時爲告人滿、警察行動、殊堪稱贊、彼等四分赴指定之站所、防杜宵徒乘居民擾攘之際、從中搶刦、二機翱翔本城與四郊約一小時之久、同行飛去、聞未中彈、阿后即偕同外使乘汽車赴阿拉基查視損毀情形、當后返宮之際、曾受民衆熱烈之歡呼、未幾、內閣開會考慮續取保護居民之計劃、因料敵機早晚將再來轟擊也、

英大使

賈德幹今晚離滬回國

過日將與日當局晤談

使館將設一財政顧問

昨接見中外記者談話　英在長江流域利益決維護

英國駐華大使賈德幹爵士、於二日由京抵滬後、昨午訪吳市長辭行、準於今晚七時半乘昌興公司加拿大皇后號輪、啓程經日回國、昨晚六時、賈氏特在華懋飯店、接見中外各報社記者、發表臨行談話、賈氏暢談中英外交關係等各種重要問題、賈氏答記者問詢、

（一）英國對華、如有可能、願與任何國家合作、因不僅日本一國、

（二）英國在華投資、重在上海及長江一帶、尤以上海爲最、當隨時維護其利益、

（三）華北發生走私情事、英國甚予注視、認爲關係重要、

（四）本人此次回國途中、過日僅有兩日勾留、擬以一日時間遊覽、其餘一日、如日本當局願與把晤則當一訪、惟僅以一日之間、當然談不到任何問題、不過普通應酬耳、

（五）英國已決定上海及東京、派駐一財政顧問、隸於駐南國大使館、此事經內定即由現任在滬之李滋羅斯爵士之助理巴志(Hall-Patch)君擔任、其性質亦同英國派駐華盛頓及柏林之財政顧問、譬如本人任內、關於財政技術問題、即頗感有此員輔佐之必要、

（六）英國對於承認所謂「滿洲國」問題、根本不談、因英國爲國聯會員國、須受國聯決議及其他國聯條約之束縛也、

（七）關於英國對華利益、究將如何維持、本人此次路過東京、並不欲談及、縱須討論、亦必在倫敦、本人當盡量貢獻意見、

（八）傳美國撤退華北駐軍、本人未有所聞、英國並無此準備、如有必要、亦必各國一致、英美均不能單獨行之、

（九）廣九粵漢兩鐵路接軌問題、最近中英二國、並無談判、

（十）英國對華借款態度、須視倫敦方面投資家之態度、及中國擔保品之性質而定、

（十一）外傳中國與蘇聯締訂秘約之說、本人並無所聞、最後賈使並語記者、本人此次回國、僅家眷偕行、李滋羅斯爵士或其助理、均不同行云云、（新聲社）

又中央社云、英大使賈德幹答記者問、分誌如次、

（問）華北走私、對英國在華商業利益有無影響、

（答）此在英國一部份特種商品、誠感覺難與走私之外貨競爭、但英國不擬採取何種應付步驟、但希望中國當局能以適當方法制止走私耳、

（問）英政府對遠東態度有無變更、

（答）一仍舊貫、

（問）英日合作、在經濟上援助中國可行乎、

（答）安見其不可行、只須對關係各國均能有利耳、至外傳英國派貸款中國助築粵漢鐵路支線一節則屬不確、現雙方並未進行此項談判也、但中國苟能清償已往之鐵路借款、英政府或可考慮更借新債云、賈氏未稍過日本時、將在東京勾留兩日、會晤各當局、並與有田新外相交換遠東問題意見云、

白銀輸美大減

◎紐約三日路透社電、截至三月二十七日止之一周中、輸入美國之白銀大爲減少、計共達一・四八九・〇〇〇元、前周則爲二・七一三・〇〇〇元、其中來自日本者一三三・〇〇〇元、英國一二八・〇〇〇元、香港一・〇〇〇元、

遺精早洩　威力生

外用妙藥

專補性機能　強腎急先鋒　十分鐘見效　擔保無流弊　特價一元半　郵費加一

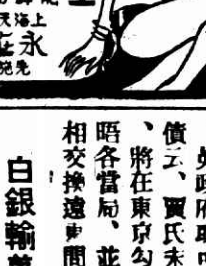

廣嗣藥

上海天津路廣西路口　永盛大藥房　先施公司後對面

小洋一角

購冠生園小茶餅干　美味可口且能充饑　旅行餽贈最爲便利　逢星期六及日二天　買二包送一包

君能不病不老乎？

補針

各藥房均有出售

長命牌

維他賜保命

乃延年益壽之大補品

人身血肉之體、也若營養不得其法、尚不免感名疾病、何況風霜雨雪侵凌於外、喜怒哀樂摧殘於內、苟非銅筋鐵骨、豈能長保不病不老乎、然而人定勝天、在此科學昌明時代、有術可以避免其道維何、則非維他賜保命莫能防治於未然、挽救於已發、蓋本品所含之荷爾蒙與維他命及多種名貴之有機精素、有生理自然作用、功能增進新陳代謝及各內分泌腺液、助長精力與呼吸、使血液富有氧氣、改善体質、增加体重、以抵抗一切疾病之侵襲、如用以戒除鴉片嗎啡等毒、尤有奇效、因其能產生天然嗎啡素、以解散体內毒質、故服用後自能漸漸戒除、安然斷癮。

主治

神經衰弱　腰痛背痠　陽萎早洩　肺病失眠　發育不全　經水不調　久不生育　奶水不足

未老先衰　腎虧精竭　胃呆便結　糖尿病飲　白帶子宮　氣血冷虧　產後病痛　戒除鴉片

信誼化學製藥廠監製

上海馬斯南路廿號